16-4-'92.

't SKIEPPE-STURTSJE

doarpskrante fan tsjerkwert e.o.

REDAKSJE : Ineke Feenstra-Sijbesma tel. 9277
Sytske Dijkstra-Bouwhuis tel. 2968
Richtje Speerstra-Bakker tel. 2635
Phün van den Berg-Blokker tel. 4056
Gerben Wijnja tel. 9348

Typewurk : Gjettje Dijkstra-van der Veen
Stencilwurk: Redaksje

Omslach: Albert van Lingen jr., Wergea

Redaksje-adres: Ineke Feenstra, Singel 2,
8765 LL Tsjerkwert.

Bankrelaasje: Rabobank Bolsward; gironr. 85.68.29
t.n.v. Rabobank Bolsward rekno.
3087.56.800 t.g.v. It Skieppesturtsje, Tsjerkwert.

FOARWURD.

Bêste Skieppesturtlêzers,

Wat ha we in moaie simmer hân net!
Moai waar en lange dagen; it koe net op!
We tochten al hast dat it net mear reine koe.
No, we witte no wol wer better.....
De kaart "hjerst op 'e pleats" fan it boerekwartetspul paste alhiel by it ûnlijige waar fan de Ôfrûne wiken; kij dy't rûngear op in klútsje op 'e soppige sleatskant steane te hunkerjen, wylts de iene de oare buoi jaget.
In betide hjerst? We sille it sjen.
We hoopje mar op in moaie neisimmer. En... altiid moai is net moai no, seit in sprekwurd.
Yn elts gefal is dit wol war lêzerswaar en nei sa'n lang skoft wol men ek wol werris witte wat der him de lêste tiid ôfspile hat yn ús doarp.

No, it doarpsfeest fansels! In tige slagge feest!
Der waarden ferskate nije talinten ûntdutsen tidens de kreative optredens fan de seiskampploegen.
Wisten jo dat der sa'n grut harem op'e Sylroede wenne? En dan sa sensuiel.... En nim no Johan G., dochs in rasechte artyst! Mear oer it feest kinne jim fierderop lêze yn dizze Skieppesturt.
Tank oan de Oranjeferieningskommisje foar harren ynset om dit feest slagje te litten.

Ek in feestlik tintsje hie de iepening fan it nije skelpepaadsje bylâns "De Trekfeart".
It oanlizzen fan dit paad waard mooglik makke troch in gift fan ús âld-doarpsgenoat Folkert Schukken.
Hy wie it dan ek dy't it paed offisjeel iepene.
Dêrnei sette Tsjerkwert's betûfste kuierder Gurbe Brandsma as earste de stap der-yn. Sa'n 80 minsken folgen him en rûnen de molerûte oer Beabuorren.
Werom yn Tsjerkwert koe men de âlde film oer Tsjerkwert sjen. Mei dit paadsje ha we der in "ommetje" by.
Ommetje, kommetje, sommetje.....
Al dy ôfdankte "kommetjes" ensa ha in moai "sommetje" opbrocht. Krèkt, we ha it oer de rommelmerk fan 5 sept. ten bate fan "It Waltahûs".
Elts wie bliid syn rommel kwyt te wêzen, sadat der wer romte wie foar in oar syn rommel.
Minsken is raar guod!
Wat we net op 'e rommelmerk oantroffen ha is de âlde Lagerwey-wynmole fan Lolle; grif in oar plakje fûn.
Hawar, "It Waltahûs" kin wer efkes foarút, "It Waltahûs" wêryn ús ferieningslibben him ôfspilet.
Yn dizze "Skieppesturt" kinne jim lêze wat eltse feriening dit winterskoft te bieden hat.
Wolle jo in marske blaze, in kaartsje lizze of in baltsje stjitte dat kin allegear yn "Us Watahûs".

Kopy en snypsnaren graach foar 1 nov.

Rixt.

BERICHTEN VAN DE DORPSOMROEPER.

Juli oftewel de hooimaand op de 14de van de maand verschijnt no.3 van de dorpskrant 1992.
Voordien op 10 en 11 juli een geslaagd jaarlijks dorpsfeest. Mijn complimenten aan het bestuur van de oranjevereniging voor hun gehele inzet!
13 juli begin van de schoolvakantie voor de leerlingen van de C.B.S. De Reinbôge.

Op de 4de en 5de juli werd in Ravenstein in het land van Maas en Waal het open kampioenschap voor stads- en dorpsomroepers gehouden. Op de 1ste dag kreeg ik ondersteuning van onze weled. heer burgemeester M. Abma. Samen hebben wij dan ook onze gemeente gepromoot en behaalden de 5de prijs.
De 2de dag was er voor mij de publieksprijs.
Het aantal deelnemers bedroeg 12.

16 Juli jubileum-markt in Makkum v.w. de 100 jarige kaatsvereniging aldaar.
Mijn bel kwam ditmaal uit de lucht met een parachutist die uit het vliegtuig sprong en mij de bel over-reikte. En nadien gewapend met de bel in een rondgang door het centrum bekend maakte dat de markt geopend was.
Waar ik aan toevoeg: Blijf bij je baan en wijd je daaraan en wordt oud in je werk!

De laatste juli-dag was het tropisch warm.
Volgens de volksweerkundige die verkondigt:
"Mooi weder, door onweer gestoord, blijft dat nog zeven weken voort."

Herfstig uitwaaien

En in de dezelfde laatste week. De 240ste verjaardag van de Leeuwarder Courant.

Augustus-maand oftewel de oogstmaand of..... vakantiemaand.
De zomerse volksverhuizing die vakantie heet is een toonbeeld van massale onrust en... hunkering naar rust!
In vroegere jaren dacht men nauwelijks aan vakantie.
Het werk en hun aardse beslommeringen namen hun geheel in beslag.
Tevredenheid en de omgang met elkaar daar waren ze gelukkig mee!

En..... een kleine groep kamperen tegenwoordig bij de boer en dat is tegenwoordig helemaal in.
En dan de melk en de eieren dieze dan ook van hun gastheer kopen; daar zitten ze dan blij van te drinken en te eten. En als de dorpsbakker met het natuurbrood zogenaamd op hout gebakken bij hun langs komt vindt hij dan ook gretig aftrek!
En als de boer nog even met de gierbak met drijfmest het omliggende land bemest voor de juiste geur net het ware buitenzijn in de natuur.
Is het geheel zoals ze het verwacht hadden.
Ja, tijden hebben nu eenmaal tijden!
En.. eeuwige liefde van drie weken komt nogal eens voor, vooral in de vakantie's.
En reizen is je land te verlaten om er opnieuw naar te verlangen.
Geachte lezers! Ik hoop dat u allen zeer voldaan in uw vertrouwde omgeving terug keerde. En wie verre reizen doet kan soms veel verhalen, maar..... kan soms ook erg naar huis verlangen!
Ergens geweest zijn maakt menigeen nog al eens gelukkiger, dan er te zijn .

In ieder geval waren in mijn vakantie's twee dagen waarop ik mij altijd mateloos verheugde en wel van de heenreis en de terugreis.
Persoonlijk had ik dan ook de laatste jaren aan vakantie dan ook geen behoefte v.w. de vele keren dat ik in de regio en soms ver daarbuiten bezig was als omroeper zowel in dorpen als steden. Inderdaad was het ditmaal wederom voor mij een druk seizoen. Vooral in de vakantie's. Maar het voordeel daarvan is dat je mensen in de beste stemming aantreft!
Mijn veld blonk dan ook dit jaar weer van het vele koren waarvan het ruisen op de bergen was te horen! Als geest en gezondheid het dan ook nog ruimschoots toelaten. En.... de bel mij nog niet geregeld uit de hand valt hoop ik dit edele ambacht nog jaren te doen. en ik zou het voor geen goud willen missen! En daarom prijs ik dan ook alle dagen voor de zegeningen en de bron waarmee ik was verbonden.

En menigeen zal ook op zijn of haar vakantiereizen weer de bordjes bij de kerken zijn tegen gekomen met het opschrift:=Kerk open voor bezichtiging=. En daar is ook niks op tegen. Maar.... kerken zijn nu eenmaal meer dan alleen voor bezichtigingen en daarom ontdek het echte doel van deze gebouwen. En u is er altijd welkom. Het gehele leven gaat nu eenmaal om inzet en motivatie.

10aug. volgens volksweerkundige vooraf gaan aan meer: Op Sint Laurentius een regenvlaag, zes weken duurt deze plaag!

20 aug. werd Andrea de Boer op Singel 4 geboren. Op diezelfde morgen riep ik haar geboorte om. En klonk Andrea haar naam in de straten van haar geboortedorp.

Heeft men een mooie tuin met bloemen, dan is men tevens in de gelegenheid om zijn geest te verrijken en oog en hart te verkwikken. Waardoor de bloemenpracht aan ziel en lichaam beide goed doet!

Leef nu het is later dan u denkt!

De zomer van 1992 hoort bij de vier warmste van deze eeuw. Tenslotte nog een paar weken en dan kan je weer schrijven.....
Ik ken geen schoner luchten dan waar de herfst mee praalt Als't zonlicht nederdaalt en dorpen en gehuchten in goud en kleuren maakt.
Als laatste ditmaal: Woorden vervliegen, wat geschreven is blijft.

Wederom van huis tot huis de hartelijke groeten van de

Dorpsomroeper.

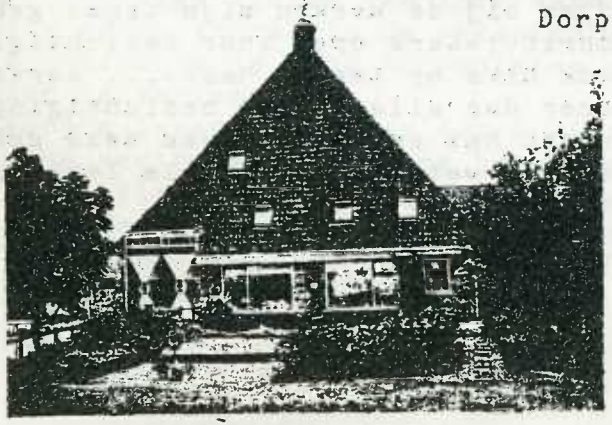

TJERKWERD

EEMSWOUDERLAAN 13 (nabij Bolsward)

Rients en Coby: Tsjerkwerters ôf.

Op Iemswâlde 13 gjin Posthumussen mear nei 1 Oktober 1992. Soks moast net meije, dat stiet fêst. Hjirbij past in stikje skiednis fan de pleats en famylje.

De earste Posthumus is yn Maaie 1764 mei syn frou as krekt trout pear dêr kommen te wenjen. Hy, Rienk Obes Posthumus, sy, Aaagje Gerrits Oudenboon. Se kamen beide fan Bolswert en wiene dêr ek troud. Dat is Maaie 228 jier ferlyn. Rienk syn mem wie in Idske Pytters Aggema (of Agema) en doe't dy stoar op 15 Maaie 1737 wie der 33½ pûnsmiet lân op Iemswâlde, goed 14 p.m by de Mearnesyl en noch lân ûnder Nijlân. Syn heit Obe Rienks en syn mem hiene ek 'een huysinge en stokerie met hoovinge op de groote Dylakker', noch in 'huys en hoovinge, de Polle genaamd, gelegen aan het Bolwerk' en dêrby 5 kij, 6 keallen en in hynder. Dus net by heit yn de jeneverstokerij wolle, mar boer wurde. Syn heit hie fee, dat hielendal frjemd hat it net west.

It POsthumusfolk hat seker in pear hûndert jier Bolswerter west. Om se allegear te neamen is miskien wat tefolle fan it goede mar in pear moat kinne.
Yn 1650 is Rienck Riencks geboaren ûnder de 'clockslach' (mar bûten de poarte) fan Bolswert op it tichelwurk fan syn heit by de Snitserpoarte.
Syn heit wie doe al wei en dêrom neamde hy himsels letter Posthumus. Syn mem Gerlantie Poppesdochter stjêrt it oare jier en hy as jongste fan de bern wurdt grut by syn âldste suster Nies, dy't doe al troud wie en har man hat it tichelwurk fierder berêden. Hy neamde himsels letter dan ek Tichelaar.

Rienck wurdt yn 1647 burger fan Bolswert en dat kostet him 12 caroli gûnen en hy troude doe mei Tsiestke (Tsjitske) Dijes Domna. In riedsel blieuwt, hoe oft ús earste Posth umus syn heit en syn broers en susters har skriuwden. Syn heite suster neamde harsels Eysma en it soe al raar west ha as hy oars hjitten hat.

Syn mem har heit, Poppe Skeltes hie lân op Iemswâlde en se wolle ha dat hy dêr sels ek wenne hat, mar ik wit net, hy wie oars ek jierren boargemaster fan Bolswert. Yn de kohieren fan stemmen fan 1728 út Tsjerkwert is de pleats nû. 17 (doe) yn eigendom fan Obbe Posthumus (nom. uxoris = foar syn frou) foar de helte eigener en in Marijke Lauringe foar de oare helte. Dus de pleats hat doe sa'n 67 p.m. grut west. Miskien hat it spul foar pake Poppe ek wol yn de famylje west en dy is foar 1600 geboaren. Dan wurdt it fansels noch folle slimmer as jim fuort geane, 400 jier.

Noadich werom nei ús Aagje en Rienk, de nijboer fan Iemwâlde yn 1764. Har attestaasje komt pas it oare jier Nov. oan. "Zijn toegedaan Rienk Obbes Posthumus en zijne huysvrouw Aagje Gerrits. Doe hiene se al fleurich har âldste soan Gerrit dope litten.
Rienk is yn 1770 "diacon". Har twadde soan Obe is geboaren op 13 Aug.1768 op Iemswâlde. Hy troude mei Sibbeltsje Aukes fan Tsjerkwert op 6 Maaie 1792. Se krije twa bern, in Rienk en in Antsje.
Yn Rienk sit seker gjin boer, want hy wurdt winkelman yn 'fourage en kruidenierswaren' yn de buorren. Syn suster Antsje troude mei Cornelis Douwes de Boer fan Makkum. Sy kamen op de pleats.

Knjilles en Antsje hienen gjin bern mar Rienk en syn frou,Trijntje Ruurds Fyntjes fan Tsjerkwert, krigen 8 jonges werfan ien jonge stoar. Hea, de Posthumussen sochten de froulju net sa fier fuort docht bliken. Dizze sân jonges, op ien nei, leinen yn ús tiid noch moai op in rigeltsje begroeven oan de Oastkant (de koerkant) fan de tsjerke. Foarsafier 't se troud wienen leinen har froulju dêr ek. Achter hurdstiennen pealtsjes en kettingen, it wie in hiele rigele mei in soarte fan 'suil' op it ein. It lêste is stean blean doe't inkele jierren ferlyn de grêven romme binne. De Bolswerter famylje is yn de Martinytsjerke begroeven.

Fan al dy jonges is der ien boer wurden, Cornelis, de 6de soan. Hy learde it buorkjen by omke en muoike op Iemswâlde. No kin ik tagelyk even rjochtsette it ferhaal yn it boek 'Tsjerkwert en syn bewenners ensfh.' In prachtich boek oars.
Mar dy Cornelis dy't de earste stien yn 1852 lein hat yn de tsjintwurdige pleats, hat der nooit mei syn frou Sara wenne. Dat wiene Wolsumers har hiele libben. In soan fan harren, Rients C. Posthumus is der yn 1894 mei syn frou Trijntje Harmens Bruinsma kommen te wenjen. Doe wie omke Knjilles de Boer oars al 13 jier wei. It sil doe ferhierd west ha. Nei Rients en Trijntsje kamen Harmen en Sytske Sipkes Bakker dêr te wenjen. Coby, oars ek in heale Tsjerkwerter (want har mem hjitte fan Feikje Djurres Zysling), troude no al wer 26 jier ferlyn mei Rients. Har soannen:Harm en Hans.

It heucht my noch dat Oepke Santema nei de oarloch in lêzing oer âld-Tsjerkwert holden hat. doe neamde hy de nammen fan minsken dy't yn 1811 in achternamme oannommen ha. Behalve de Galema- en Zyslingnamme wie de POsthumusnamme ien fan de trije nammen wêrfan doe noch neiteam fan yn Tsjerkwert wenne. Al dy oare nammen wienen, mei de minsken, ferfearn of weiwurden. Nei de earste Oktober jildt dat ek foar de Posthumusnamme. Tine Miedema-Posthumus moat allinich fan de Tsjerkwerter famylje it findel heechhâlde. Jelle Twynstra en Hinke moatte mar wat meihelpe, hy hat dêr fia de froulju's - 'lijn', troch syn beppe Trijntje Cornelis Posthumus, ek in part yn.

Sa't ik yn't begjin al sei, it moast net meie, mar evengoed, Coby, Rients, Harmen en Hans, dat it jim noait spite mei. It giet jim dêr yn Warten goed!

Tine Kuiper-Twynstra.

BYLANS DE TREKFEART
bydragen oer minsken en dingen ût Tsjerkwert en omkriten troch Gerben Wijnja

OER DE HOBBYS FAN GERRIT EN KLASKE MULDER

"Thuis heb ik nog een ansichtkaart waarop 'n kerk en kar met paard, een slagerij J.van der Ven, een kroeg, een juffrouw op de fiets. Het zegt U hoogstwaarschijnlijk niets, maar 't is waar ik geboren ben."
Dizze tekst van Wim Sonneveld karakterisearret miskien wol goed de eksposysje dy't mei de reuny okkerjiers yn de âlde skoalle hâlden waard. Alde foto's en kaarten, wol tûzen moatte it west ha, brochten it Tsjerkwert fan jierren ferlyn yn byld.
"Dit dorp, ik weet nog hoe het was, de boerenkind'ren in de klas, een kar die ratelt op de keien..."

In man dy't him dêr doe tige warber foar makke, wie de doarpssamler Gerrit Mulder. Syn machtige kolleksje stie ek min of te mear model foar it kreaze tinkboek dat doe ûtbrocht waard: "Tsjerkwert en har bewenners yn de rin fan de tiid".
It like ûs aardich en sykje dizze entûsjaste samler ris op. It soe moai yn ûs rige passe, sa tochten wy. Ienkear by de famylje Mulder thûs, die bliken dat der oer dizze beide minsken folle mear te fertellen is. Hiel wat lêzers sille it wol ûngefear witte, mar wy foelen fan 'e iene ferbazing yn'e oare.Hjirûnder ûs ferslach.

De hobbys slane hjir foar master op, soe men sizze kinne. Frou Mulder spilet hjiryn net swak by. Hiel beskieden stelt se:"Ik pruts mar in bytsje, dat wy binne gau ûtpraten." Dat falt o sa ta, want eefkes letter wurdt dûdlik dat se alles sa'n bytsje kinne wol en dêr it geduld ek foar hat. Op 'e planke steane hiel wat neislachwurken en as se dan wer ris wat moais sjocht, dan wól se dat neimeitsje.
"Ik ha leard, je meie de hannen noait oer elkoar ha, dat sadwaande", lit Klaske nuchter witte. En wat der dan ût dy hannen weikomt,ja, dat is perfoarst gjin prutserij! Se docht oan borduerjen en breidzjen, oan gerdi nen trochstopjen en kraaltsjeriuwen, se makket knuffelbearen en stekt poppen yn antike dracht. Oeral yn'e hûs steane of hingje de risseltaten fan har kreative hobby, pronkstikken fan it boppeste buordsje.

Gouden Handen

Mei in minusjeuze krektens hat Klaske tûzenen kraaitsjes ferwurke ta skilderijkes, knippen, mini beamkes en strûkjes, poppekleantsjes en gean sa mar troch. De measte yndruk op ûs makket dochs wol de kolleksje poppen dy't prachtich yn âlde klaaiïng stutsen is . In tipelsinnich wurkje, want Klaske giet hji rby net oer ien nacht iis. De poppen moatte sa echt mooglik wurde, mei de goede ferhâldings. Dat betsjut dat alle kreativiteit brûkt wurde moat om in ferantwurde risseltaat te krijen.
De 31 grutte poppen ha allegearre porsleinen kopkes en hantsjes. It is soms in toer om oan moaie kopkes te kommen. Der waarden wol komplete poppen mei klean en al kocht, allinne mar om it kopke. Dy klean wienen ek net fan katoen fansels en om't de âlde klean dêr wol fan makke wiene, wykt Klaske dêr ek net fan ôf. "It moat echt wêze", is har kredo.

Al har Fryske poppen, njoggen meiinoar, ek dy fan Hylpen en Skylge, ha nei de keuring yn Ljouwert west. Grutsk toant se ûs de sertifikaten dy't se fan de kostûmkommisje krigen hat. "Se wurde fan boppen nei ûnderen neisjoen. Der hoecht ek mar wat te wêzen en jo krije it sertifikaat net." It is dan ek net niks dat dy poppekleantsjes allegearre it keurmerk fan de kostûmkommisje yn harren drage, as in bewiis fan fakmanskip, fan echtens.

Bewarje is nûmer ien
Begûn Klaske yn 1976 mei har earste poppe, Gerrit wie in jier dêrfoar al yn'e besnijing kommen fan de âlde kaarten en foto's.Hoe wie er dêr sa ta kommen?
"No, dat siet sa. Us jongste dochter moast foar skoalle in wurkstik meitsje oer har berteplak. Ik hie wol in pear âlde kaarten, mar dat wie ek alles. Hjir en dêr swile se noch wat kaarten byinoar en ja, doe gongen my de eagen iepen." De 'verzamelwoede' sa't Gerrit Mulder dat neamt, siet der eins altiten wol yn. Kapper Wijma fan Boalsert sette him op it paad fan de fotografy. No koe er âlde kaarten sels op negatyf sette en ôfprintsje yn de dûnkere keamer. Troch syn wurk as skilder kaam er by in protte minsken oer de flier en dan brocht er it praat al gau op âlde foto's.

In inkelde kear krige er ien, mar meastentiids koe er sa'n kostber printsje eefkes mei nei hûs krije om dy op de foto te setten. Sa wreide syn samling âld-Tsjerkwert ût ta in respektabele omfang. Beurzen waarden besocht, mar op't lêst kaam der suver neat mear by."Doe brochten se my op it idee der wat oars by te sparjen. Dat waarden molen en klokkestuollen. Dat joech wer folle mear foldwaning. Ek wol ik alles leafst sels op de foto sette, want it sprekt folle mear as jo der west ha". Tachtich prosint van de tûzen molen fan ûs lân hat er no yn syn argyf. Hiel wat speurtochten binne dêrfoar ûndernommen. Wrakken en molerompen sûnder wjukken, restauraasjewurk en feestlike iepeningen, alles moat op'e kyk. Sa waard bygelyks hiel Seelân ôfstrûnd, mar doe't er thûs kaam die bliken dat er twa oer de holle sjoen hie. Dêr kin er suver noch lilk om wurde om't dy beide molen net op'e kaart oanjûn stiene. As molefreon waard er yn 1977 stiper fan De Fryske Mole; fjouwer jier letter kaam dêr it lidmaatskip fan De Hollandsche Molen noch by.

"Jo witte net heal wat der is"
Dat seit Klaske Mulder as har man mei de safolste map fol byinoar garre guod oansetten komt. "Ik hâld fan rariteiten", laket er, as der in grouwe ordner iepen giet. Fan alles dêr't in mole of molewjuk op stiet hat er ût kranten en sa knipt; dêrnei binne se ferlytse fotokopieard en kreas opplakt: reklames en adfertinsjes, jo kinnen it sa gek net betinke of it sit derby. De orizjinelen binne fansels ek bewarre, mar dat sit wer yn oare mappen. "Ik tink net dat jo in twadden fine", lit er witte. Om earlik te wêzen, dizze wize fan sammeljen binne wy yn de molewrâld noch net earder tsjinkommen en it is net oerdreaun as wy stelle dat wy op dat mêd al hiel wat bysûnders sjoen ha!

"Wat ik sparje is sinnich mar ek wol ûnsinnich.Sigarebantsjes, lusifermerken, tefolle om op te neamen, boppe binne tûzenen flinters en kevers, kasten fol skelpen en mappen fol knipsels. Men giet der mei troch oant it op in stuit ferfeelt en dan komt der wol wer wat nijs. Mei de beltsjeblommen bin ik noch mar krekt in jier dwaande."

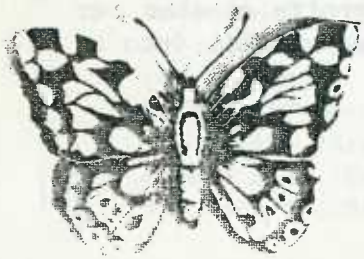

Hiel bysûnder is lykwols syn wurkstik yn'e gong dat fan earder tiden datearret. Fan it glês fan in fleanmasjine ût 'e oarloch hat er bestek makke, keunstich en sierlik, unyk yn syn soarte.
Dochs bliuwt âld-Tsjerkwert de grutste hobby. Fanôf 1972 hat er alles oer it doarp fan de Skieppesturten ût 'e kranten helle: adfertinsjes oer berte en ferstjêren, oer houliken en al it oare wat der foarfallen is. It benearet him wol ris as er betinkt dat alles eins noch ris beskreaun wurde moat."In âlde foto mei de nammen fan de minsken seit dochs folle mear. Der leit noch in hiele bult losse briefkes, fol oantekeningen. Mar ik bin gjin skriuwer en wit ek net hoe't ik dat ha moat. Begjin der ek mar ris oan. Salang leit it der mar te wachtsjen. Der is sa'n protte oer te sizzen. Ik ha my de mûle droech praten mei de reuny doe't ik de dia's fertoande. Prachtich wie dat. Al dy opmerkingen fan dy minsken."
Wat Gerrit Mulder ek mei in protte leafde docht, is it stambeamûndersyk. Fan de famylje Deinum en Mulder binne al hiel wat mappen folskreaun, in kostber besit!
Sa bliuwt Gerrit argyfaris want "...Toen ik langs het tuinpad van mijn vader de hoge bomen nog zag staan, ik was een kind hoe kon ik weten, dat dat voorgœd voorbij zou gaan."

Neiskrift
Fjouwer jier ferlyn, it wie doe ek in skrikkeljier, wie der by Artisjok in soarte fan hobby-eksposysje. Sawol Klaske as Gerrit Mulder hiene hope dat der dit skrikkeljier opnij sa'n tentoanstelling hâlden wurde soe. "It wie doe sa'n sûkses, dat wy tochten, dit komt grif wer", sa litte ûs beide hobbyisten noch al eefkes witte.

Geslaagd dorpsfeest:

Tjerkwerd twee dagen in teken van „circus"

TJERKWERD. Heel Tjerkwerd en omgeving vierde afgelopen vrijdag en zaterdag feest. Er stond een reusachtige tent. Het thema van het dorpsfeest was circus.

Vrijdagmorgen begon het feest. Dhr. F. Schakel ging voor het korps uit met zijn onafscheidelijke bel en achter het korps een optocht van allemaal vrolijke clowntjes, dieren, pony's en wagentjes.
Bij het kinderkaatsen ontstond een spannende finale. Jelmer de Boer, Maria de Boer en Ids Woelsma sleepten de eerste prijs in de wacht. De wisselbeker ging naar Jelmer de Boer, 2e prijs Peter Ouderkerken, Minke de Boer, Welmoed Schakel; 3e prijs Jolt v. Buuren, Tineke Schukken, Durk Walsma.
's Middags was er een zeskamp voor de kinderen. Een vrolijk gebeuren, waarbij iedereen streed voor zijn punten. Elke groep had 1 winnaar. Groep 1 Anita Haarsma, groep 2 Bert Jan Ouderkerken, groep 3 Auke Walsma, groep 4 Christiaan de Boer, groep 5 Eduard Witteveen, groep 6 Ruth Stel, groep 7 Douwe Wijngaarden, groep 8 Fraerk Kootstra.
Vrijdagavond begon de zeskamp voor de ouderen. Het derde onderdeel was toneel en de jury had het moeilijk, want alle stukjes waren wel origineel. Toen was de beurt aan The Waltahouseband, die een heel leuk stuk muziek bracht, plus zangeres.
Zaterdagmorgen het kaatsen en volleyballen, ook een vast onderdeel en altijd geslaagd.
Uitslag kaatsen: 1e prijs Bouwe J. Bouma, Steef Haarsma, Marieke Walsma; 2e prijs Anne Hans de Boer, Johan Gaastra, Else Huisman. Koningsprijs Bouwe J. Bouma.

Uitslag volleybal: 1e prijs Sjoukje Hylkema, Wieko Hekkema, Roelof de Jong, Annie Woudstra, Eljo Vallinga, Auke Witteveen; 2e prijs Marcel de Haan, Alex Draaisma, Jehannes Dijkstra, Ellie de Groot, Anita Hekkema, Anke de Boer, Herke Bakker.

's Middags was er het vervolg van de zeskamp. Grote hilariteit bij het waterbassin als er iemand van de plank in het water werd gegooid. Veel moeite hadden ze ook met de 6-persoons tandem. Die moest in slalom door de poortjes en het fakirspel was niet eenvoudig.

Uiteindelijk was er 1 winnaar en na altijd als 2e te zijn geëindigd werd Ymswâlde heus nummer 1.
Gedeelde 2e prijs Arcum, Jonkershuzen en Beabuorren; 4e prijs Waltawei, Singel, gedeelde 5e Sylroede, Waltawei en Rytseterp-Jousterp.
Er werd voor de kleinsten nog een poppenkastvoorstelling gegeven en er zijn heel veel allerkleinsten in Tjerkwerd en omgeving, want de zaal zat vol en ze genoten van de avonturen die Streepke en zijn circusvriendjes beleefden. Het dorpsfeest werd afgesloten met een groot feest onder leiding van de band Fantasy.

Duinen Zathe

Reisje Vrouwenvereniging.

Vroeger op school moesten we wel eens een opstel maken van een schoolreisje. Dat begon dan zo: we gingen met een bus naar Artis, toen gingen we naar de apen kijken en toen naar de olifanten. Toen gingen we naar de kamelen en toen enz. enz..
Zo kan ik op dezelfde manier schrijven over het reisje van de vrouwenvereniging, en dat was alleen nog maar een middag. We gingen ook niet naar Artis, maar naar Appelscha, niet met de bus maar met 4 personen-auto's, die vanaf de brug in Tjerkwerd als een soort bruiloftsstoet achter elkaar reden richting Appelscha.
We zouden daar koffie drinken en het miniatuur park "Duinenzathe" bezichtigen.
Vergeleken met de contreien hier in de buurt is het daar veel bosrijker, we genoten van prachtige lanen en veel mooie huizen en boerderijen.
't Was jammer dat het net begon te regenen toen we het miniatuurpark gingen bekijken, de regenjassen gingen aan en de paraplu's gingen op. Toch hebben we alles gezien, het was zeer de moeite waard, daarom wel jammer dat we het eigenlijk zo gehaast moesten doen.
Na nog een film van Natuurmonumenten te hebben bekeken, vertrokken we naar Vledder waar ons een prima verzorgde broodmaaltijd wachtte.
We lieten ons niet onbetuigd, na teveel soep en teveel brood waren we dan ook zo vol dat er werkelijk niets meer bij kon.
Dat gold niet voor Tetsje Breeuwsma, die had nog trek in een sorbet, maar twijfelde nog want geen van de anderen had daar meer trek in, dus wat doe je dan?
Het was natuurlijk wel een beetje genant om als enige met een sorbet voor je neus te zitten.

De ober gaf de doorslag en zei:"Nou mevrouw, dan krijgt u die sorbet van mij" en dat kon niet geweigert worden.
Even daarna kwam de sorbet, een groot glas ijs met vruchten met een grote dot slagroom er bovenop.
Iedereen applaudiseerde en Tetje vloog de ober om de hals en gaf hem spontaan 2 zoenen - wat een mens al niet doet voor een sorbet!- .
Buiten regende het onafgebroken, maar we reden toch heel voldaan weer terug naar Tjerkwerd.
Het was een leuke middag geweest en een goed begin van het nieuwe seizoen van de vrouwenvereniging.

Phün.

GEVONDEN
MET HET FEEST
zwarte beurs met vuuraansteker (Woudsend verzekeringen)
7 soorten sleutels ƒ 13,50
af te halen bij Bert
Waltawei 1

* * * * * * * * * *

Wie mist cyperse poes?
Is ± 6 weken geleden aan komen lopen bij de fam. van Lingen op de Singel.

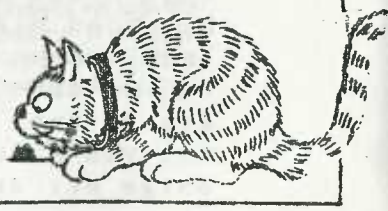

MINNEMA en it hynstemystearje

Fan de speurder "Mentha Minnema" is wer in nij boek útkommen.
"Mentha Minnema en it hynstemystearje" fan Anny de Jong.

Op sneontemiddei 22 augustus om 15.00 oere waard it boek oanbean op'e fokdei yn Blauhûs.

It boek is útjûn by de AFUK en ferskynt yn de rige:
Mentha Minnema en it Hûnemystearje - Anny de Jong
Mentha Minnema en it Klokkenmystearje- Jan Schotanus
Mentha Minnema en it Keldermystearje- Riemkje Hoogland
De yllustraasjes binne fan Laura Tietjens.

It lêzen wurdich!

Beste jongens en meisjes.

Een puzzel oplossen is makkelijker dan een puzzel maken, dat blijkt wel uit de opgave in het vorige nummer.
't Is dus mijn schuld dat er zo lang over gedaan moest worden en het hele gezin er aan te pas moest komen.
Op zichzelf is dat wel leuk, maar fout is fout en dus is het niet goed te praten. Willy Breeuwsma was de enige, die me er op attent maakte, voor dat feit alleen al en ook voor het opsturen van de puzzel verdient ze een prijsje.
Wat de kleurplaten betreft, er werden twee ingestuurd, beide heel mooi ingekleurd.
De prijs gaat naar Ruth Stel, die krijgt ze binnenkort.
Wat de nieuwe opgave betreft, nou die is wel duidelijk, dus je gaat er maar voor zitten. Wie de meeste oplossingen vindt krijgt een prijsje.

Tot de volgende keer,

Phün.

- na regen komt zonneschijn
- baas boven baas
- hoge bomen vangen veel wind
- zoals het klokje thuis tikt, tikt het nergens
- een gegeven paard niet in de bek kyken
- als de teugen nog zoonel de waarheid achterhaalt hem wel.
- oost west thuis best
- eigen haard is goud waard
- als de kat van huis is dansen de muizen
- 2 vliegen in een klap
- als er een schaap over de dam is volgen er meer
- geen knip voor de neus waard
- de pijp aan maarten geven
- voor een appel en ei
- aken en keulen zyn

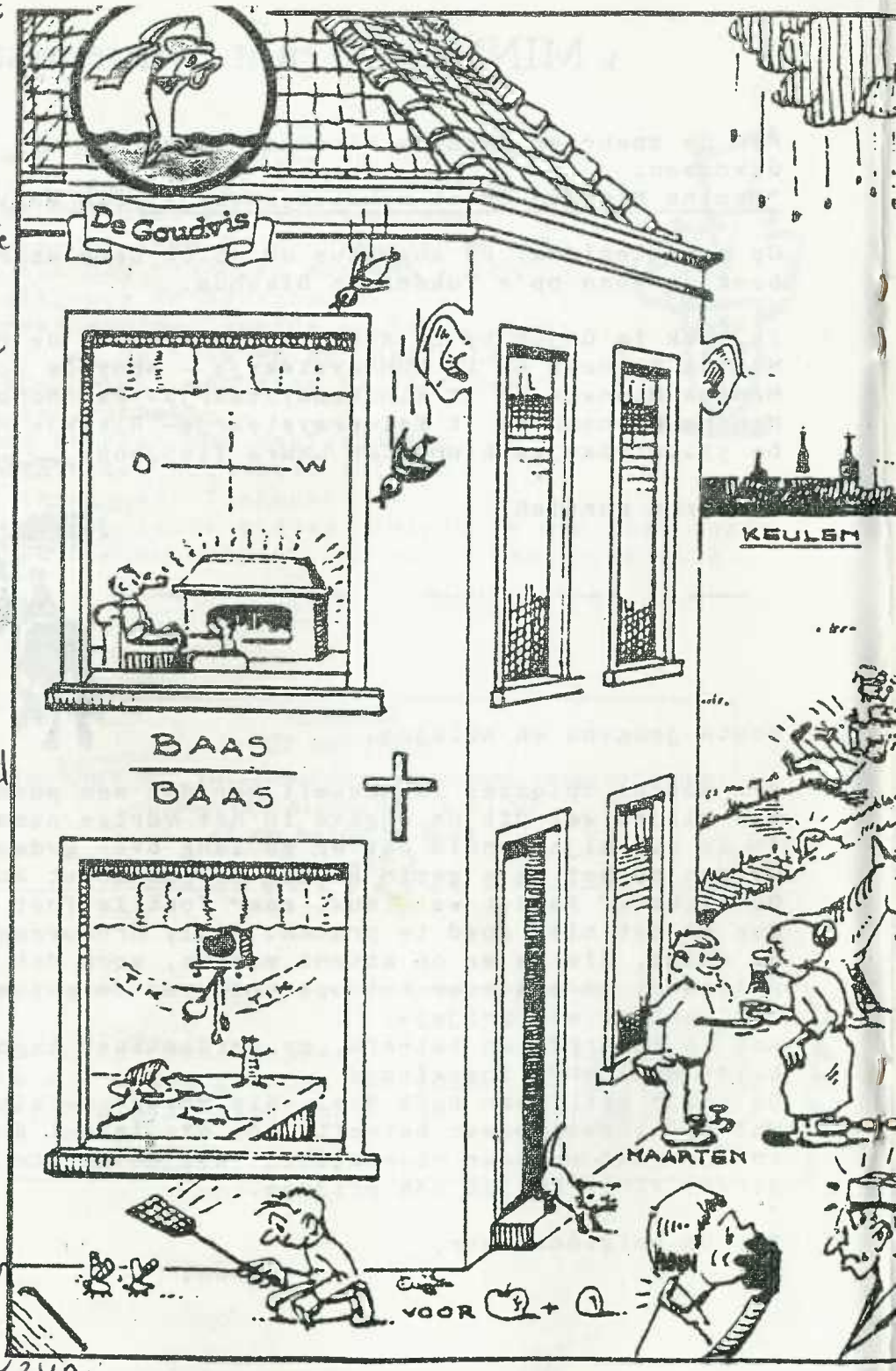

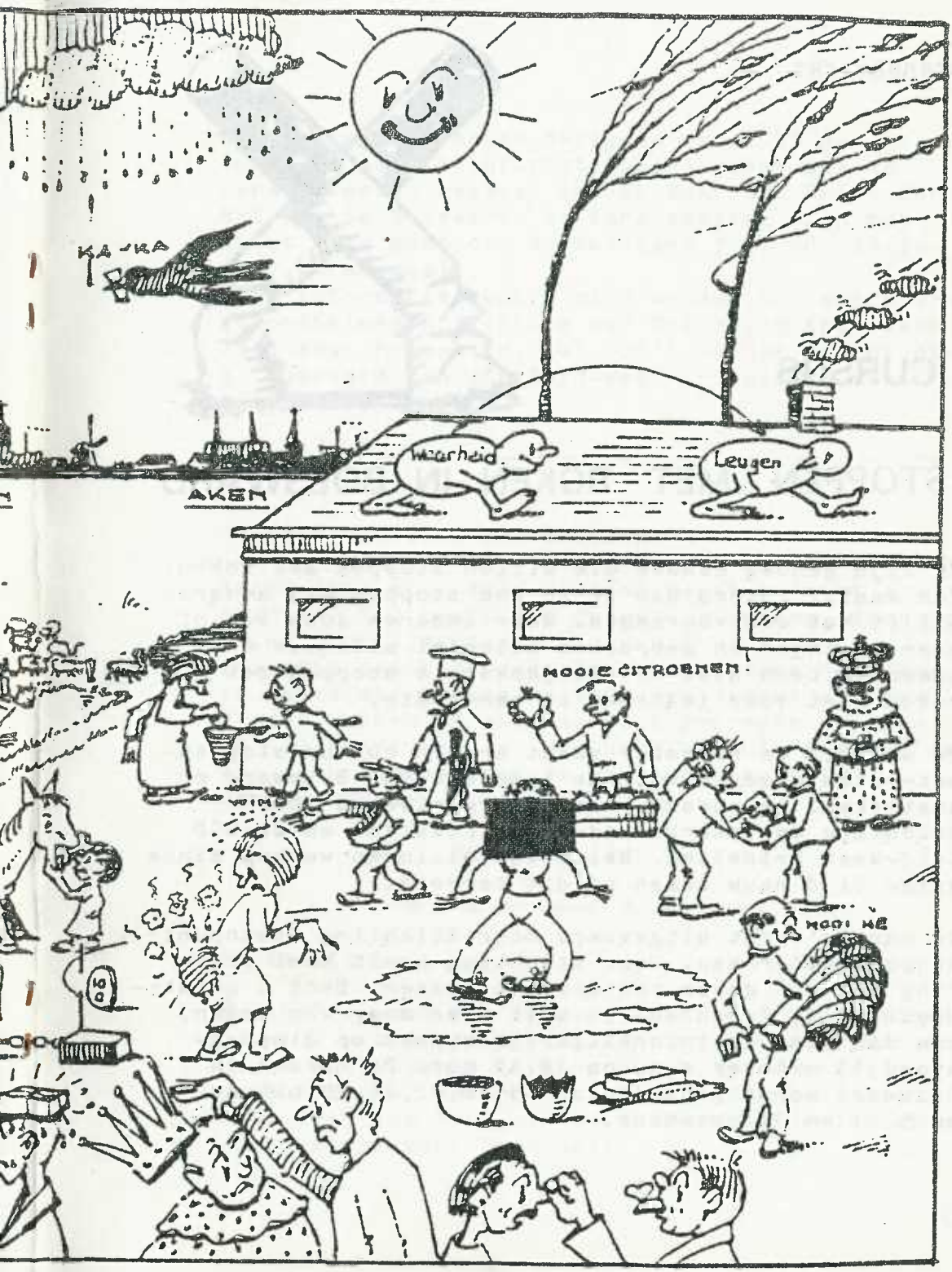
KA-KA
AKEM
Waarheid
Leugen
MOOIE CITROENEN
WIM
MOOI HE

PERSBERICHT

CURSUS

STOPPEN - MET - ROKEN IN BOLSWARD

Er zijn genoeg mensen die willen stoppen met roken. Een aantal rokers kan er zo mee stoppen bij anderen blijft het een voornemen. Weer anderen doen één of meer pogingen en gebruiken allerlei middelen en komen er toch niet af. Blijkbaar is stoppen met roken niet voor iedereen zo eenvoudig.

In oktober en november wordt er een cursus stoppen-met-roken gegeven voor de inwoners van Bolsward en omstreken. De cursus wordt georganiseerd door Stichting Kruiswerk Zuid-West Friesland en de GGD Zuid-West Friesland. Beide instellingen werken sinds enige tijd nauw samen op dit terrein.

De cursus wordt uitgevoerd door Stichting Steunpunt Stoppen-met-roken. Deze stichting heeft veel ervaring met het geven van deze cursussen. Bent u geïnteresseerd in de cursus en wilt u er meer van weten, kom dan naar de informatiebijeenkomst op dinsdagavond 13 oktober a.s. om 19.45 uur. De cursus in Bolsward wordt gehouden op 19,20,22,26,29 oktober en 5,11 en 17 november.

Ook de cursusavonden beginnen om 19.45 uur.
Zowel de gratis informatiebijeenkomst als de cursus worden gegeven in het Convent, Groot Kerkhof 1a te Bolsward. De cursuskosten zijn met opzet laag gehouden en bedragen ƒ 90,00 (inclusief cursusmap).
Voor informatie kunt u zich wenden tot secretariaat gezondheidsvoorlichting van Stichting Kruiswerk Zuid-West Friesland, tel. 05150-81834 of tot dhr. B. Soenveld van GGD Zuid-West Friesland, tel. 05150-89555.

— — — — — — — — — — —

Bericht van de IJsvereniging.

Eerst even dit: Hein Gietema heeft bedankt als starter. Hij heeft dit jarenlang gedaan, daarvoor onze hartelijke dank.
Gelukkig heeft Anne de Boer aangeboden het over te nemen,dus hebben we weer een nieuwe starter.
Verder hebben we weer bericht gekregen over de EK '93 kaartverkoop. Wie hier gebruik van wil maken kan zich opgeven tot en met 6 oktober bij Johanna Bakker, tel. 3197 .

Groeten . Het bestuur.

* * * * —— * * * *

IEPEN DEI

By it ôfsluten fan in perioade fan 7 jier stikstofbedriuw waard der 11 aug. in iepen dei holden troch Lolle en Titia op Beabuorren yn gearwurking mei de DLV Snits, Nederlânske Meststoffenyndustry, Sûnenstsjinst foar bisten yn Noard-Nederlän en de wynmolefabrikant Lagerwey.

Tidens dizze iepen dei ha sa'n 700 belangstellenden kennis nimme kinnen fan de ferskate aspekten fan it molkfeehâlderijbedriuw.
Yn de sân jier stikstofproefbedriuw is der in protte ûndersocht,kennis fergarre en binne erfaringen útwiksele. Sjoen de oerweldigjende belangstelling is de iepen dei tige slagge!

Hjirby it kursusoanbod fan AFUK foar 1992 / 1993.

Mûnlinge kursus:

- ☐ Leargong A
  - ☐ yn (ynfolje)
  - ☐ yn in plak dat sa ticht mooglik by myn eigen wenplak leit
- ☐ Leargong B
- ☐ Leargong C
- ☐ AFUK-akte
- ☐ Didaktysk foech
- ☐ Frysk yn it offisiele ferkear
- ☐ Literatuerkursus
- ☐ Skiedniskursus
- ☐ Kursus Aldfrysk

Skriftlike kursus:

- ☐ Leargong A
- ☐ Leargong B
- ☐ Leargong C
- ☐ AFUK-akte
- ☐ Frysk yn it offisiele ferkear

Jo kinne jo foar boppesteande kursussen opjaan by doarpsbelang tel. 9224

Bydragen binne kommen fan:
Frou P. Mulder,Washington; P. Kroneman, Nymegen; Frou A, Speerstra-Hylkema, It Hearrenfean; U. Wiersma, Beabuorren; D. Wijngaarden, Waltawei; Frou M. Brandsma Waltawei; Fam. Feenstra, de Tijnje: O. Jorritsma, Twizel.

ús hertlike tank.

BERICHT WALTAHUIS.

Hier nog even een mededeling van het Waltahuis.
Op 8 oktober 's middags en 's avond komen wij rond met loten van de Grote Clubaktie ten bate van het Waltahuis.
Er zijn vele prijzen te winnen.

Het bestuur.

Heeft u een naaimachine?

Zou u wel eens wat leuke kleding (of andere werkstukken) voor u zelf, uw man of de kinderen willen maken?
Kom dan ook bij ons op de naaiclub.
Vorige seizoenen waren we altijd gezellig bezig met ook leuke resultaten, want het stimuleert enorm als je anderen leuke kleding e.d. ziet maken.
Je staat er soms versteld van wat je met een beetje hulp zelf kunt maken.
Het is de bedoeling om maandagavond 28 september weer los te gaan van half 8 tot half 10 in "it Waltahûs".
Deze avond kan in overleg ook verplaatst worden naar een andere avond of morgen.
Voor aanmelding of informatie kunt u bellen

Epie Wijngaarden,
tel. 9761

— o — o — o — o — o — o —

Opbrengst zomercollecte Epilepsiebestrijding "Macht van het KLeine" ƒ 415,80.

De collectanten bedankt voor hun inzet en alle gevers heel hartelijk bedankt.
De opbrengst was geweldig!

Folkert Schukken opent wandelpad in Tjerkwerd

TJERKWERD. Tjerkwerd beleefde vrijdagavond de officiële opening van het nieuwe wandelpad langs de Trekvaart. Plaatselijk dorpsbelang had hiervoor speciaal de financier van de aanleg van het pad, Folkert Schukken uit Driebergen, uitgenodigd. Na korte inleidende speeches van respectievelijk dorpsbelangvoorzitter Leen Huismans en Schukken mocht laatstgenoemde het openingslint doorknippen. Eén van de meest geroutineerde wandelaars uit het dorp, Gurbe Brandsma, kreeg vervolgens de eer om als eerste het nieuwe pad te betreden. In zijn spoor volgden daarna de ruim 50 aanwezigen.

Folkert Schukken is een oud-inwoner van Tjerkwerd. In een grijs verleden hadden zijn ouders een smederij in het dorp. Schukken senior had zijn hart verpand aan Tjerkwerd. Toen Folkert Schukken in 1987 de grote dorpsreünie bezocht, ontstond bij hem het idee om - min of meer uit naam van zijn vader - de plaatselijke gemeenschap iets bijzonders te schenken. In overleg met dorpsbelang viel de keus uiteindelijk op de financiering van het nieuwe wandelpad.

De nieuwe route loopt vanaf de Tjerkwerder brug langs de Trekvaart naar het terrein van bouwbedrijf Van Zuiden. Het gaat om een stuk oud-jaagpad, dat eigendom was van de gemeente Nijefurd maar geen functie had. Dorpsbelang Tjerkwerd besloot dit „loze" stukje grond over te nemen van de gemeente en er een schelpenwandelpad van te maken. De gemeente Wûnseradiel leverde de schelpen. Haarsma BV legde de route aan.

Het wandelpad is al een paar maanden in gebruik maar er was nog geen gelegenheid geweest om het officieel te openen. Dit gebeurde dus vrijdag. Samen met de ruim 50 belangstellenden wandelde Schukken over het pad. Om het gebeuren extra aantrekkelijk te maken had dorpsbelang Tjerkwerd nog een speciale route uitgestippeld langs bezienswaardigheden: De windturbines voor stroomvoorziening op Baburen en de Babuurster watermolen met bijbehorend museumpje over de vroegere Friese strijd tegen het water.
De avond werd afgesloten in dorpshuis It Waltahûs, waar een film over het dorp in voorbije tijden werd gedraaid.

KEATSEN 1992.

Der is ek dit jier wer omraak ophufd.
Sa'n 25 bern eb ek 25 gruttere en grutte keatsers (sters) wiene tiisdeitejouns oanwêzich.
45% fan 'e dielnimmers binne froulju.
Der wiene 10 prizen foar de bern:

1.	Jelmer de Boer	79 pnt.
2.	Lisette Kootstra	74
3.	Tonny Witteveen	70
4.	Minke de Boer	70
5.	Rianne Falkena	70
6.	Freerk Kootstra	64
7.	Ids Walsma	64
8.	Gerry Bakker	63
9.	Peter Ouderkerken	63
10.	Anne Bakker	62

De senioren + froulju hiene ek 10 prizen:

1.	Johan Gaastra	76
2.	Trudy Witteveen	74
3.	Marco Burghgraaf	71
4.	Anke Witteveen	71
5.	Nelly Th. Haarsma	69
6.	Hinke Brandsma	66
7.	Alex Draaisma	66
8.	Sietse Gaastra	62
9.	Tjeerd D. Haarsma	60
10.	Betty de Haan	60

"Good old" Hein Gietema helle út 8 partijen 48 pnt!! Hulde. Marco Burghgraaf, Marieke Walsma en Tjeerd U Haarsma wiene altyd oanwezich. Hulde!

Tank oan 'e Gaastra's foar de organisaasje yn'e fakânsjes, Ids foar it lizzen, opslaan en fuortkroadzjen fan 'e linen.

J.D.

?

Wa hat it boek fan Ds. Buskes fan my te lien krigen?
Mocht der ien fan de lêzers wêze dy't dit boek hat, dan sjoch ik it graach werom.

?

yn ôfwachting,
Brechtsje Bakker,
Waltawei 5,
"Seilstien"
Tsjerkwert.

KOMT ALLEN **KOMT ALLEN** **KOMT ALLEN**

KOMT ALLEN

KOMT ALLEN

DEDGUM

Donderdag 17-9-'92 houdt de vrouwenvereniging "Bid en Werkt" haar 2 jaarlijkse verkoopmiddag.

13.30 uur: Bezichtiging
14.00 uur: Aanvang verkoop
15.45 uur: Grabbelen
19.30 uur: Bazar met sjoelen, draaiend rad e.a.

komt allen **KOMT ALLEN** **komt allen**

De opbringsten foar de kollekte foar de Kankerbestriding wiene dit jier:

Tsjerkwert	ƒ 662,65
Parregea	ƒ1032,--
Hieslum	ƒ 166,90
Greonterp	ƒ 199,80
Dedzjum	ƒ 236,85

Spitigernôch hie Tsjerkwert dit jier nochal wat minder as ferline jier, we hoopje dat dit takom jier wer wat omheech gean sil.
Doch ha wy meielkoar in prachtich bedrach ophelle foar in tige wichtich doel.
hjirby wolle wy alle jouwers mar ek alle kollektantes fan herte tank sizze foar de meiwurking.

Fakânsje, fytse,ûngemak,
July, fakânsje-moanne, we hiene ús plannen al klear: earst 3 wike Drinte. Der fytsten wy as echte 60'ers "de Drentse Rijwielvierdaagse".
En dan noch in pear wike nei Skylge.
Efkes weromkomme op eardere kolom "Snypsnaren" fan de foarige Skieppesturt oer Tea G.. It lei al wat oars. De wike fan it prebearjen wie ien moarn.
It gong yn haadsaak om in goed fytssadel.
"Sadelpine is in probleem."
Efterôf wie it gjin lúkse. Hawar genôch hjiroer.
Tea hat noait folle noch oan fytsen hân, se docht it meast om my, en wat foar eigen kondysje fansels.
Dochs it went en se krige der nocht oan.
Fakânsje yn Drinte koe net better in soad wille en nocht, gjin sânpaad wie ús te lang of te smel.
Tige foldien kamen we wer thús. De tiid giet hurd, Skylge kaam ek wer yn't sicht.
Koffers ynpakke en nei de boat. Fakânsje op Skylge is moai, earst de boatreis al. Wy hiene fuort al de smaak te pakken. Wat in drokte, allegear blide minsken. Nei in pear oeren kamen we yn West-Terschelling oan. It eilân is net grut, dat mei in lyts healoere wiene we te plak op "Camping Bonnema" te Hoarn. We fielden ús samar thús.
Dún, strân en fytse, gjin dúnpaed te heech of te leech.
Mar in hiel lyts sânpaadsje waard ús de tredde deis needlottich

We slipten yn it mulle sân.
Tea rekke har evenwicht kwyt en foel yn in djippe greppel, mei as gefolch in stikkene foet.
Wat in pine en fertriet. Help sykje, dokter, sike-auto de jûns 8 oere liet dokter de Koegelwieck apart foar Tea en my farre. Wat in lúkse, mar it kin better gewoan. Wer sikeauto nei it Harnser sikehûs.
Nei de foto's, gips ensa nei hûs.
Dat middernacht brocht skoansoan Albert ús wer thús, wêr't Anneke ús opwachte, de grap wie der foargoed ôf.
Nei dit lange ferhaal wolle wy net neilitte elkenien hertlik te betankjen foar de folle blommen, fruit, kaarten en it meilibjen yn dizze tiid.
We hoopje dat Tea mei de tiid wer op in mei soarch útsochte fyts fytse sil.
Mar earst de foet omheech en rêst.

Gr. Tea en Fokke
Singel 8

NIEUWE KAARTSEIZOEN BEGINT OP DINSDAG 22 SEPTEMBER!

WISSELBEKER ALWEER VOOR MAURITS IJDEMA.

Het nieuwe kaartseizoen staat al weer voor de deur, maar voordat het een en ander losbarst kijken we nog even terug naar het afgelopen seizoen. Een seizoen waarin Maurits IJdema de wisselbeker definitief veroverde door voor de derde maal achtereen de kaartprijs te winnen.
Dat de anderen ook hun kaartje konden leggen blijkt uit de onderstaande lijst. Deze werd bekend gemaakt op de slotavond die tevens werd verzorgd door Joke en Roelof. Zij presenteerden die avond nog een perfect buffet, heerlijk. Als ik er nu nog aan denk! Bedankt nogmaals hiervoor.
Dan nu de uitslag van 1991-1992.

1. Maurits IJdema	4817	gemiddeld p. avond.
2. Sonja Rosier	4761	
3. Jaap v.d. Wal	4755	
4. Jaap v. Lingen	4746	
5. Maaike Brandsma	4738	
6. Meindert v.d. Wal	4715	
7. Bert Miedema	4710	
8. Jaap Groot	4675	
9. Theo Rooda	4666,67	
10.Betty de Haan	4666,44	
11.R.en B.Dijkstra bv.	4666,20	
12.Jouke Hettinga	4644	
13.Wiebren Poelstra	4619	
14.Yeb Witteveen	4590	
15.Andries Bos	4583	
16.Ysbrand Haagsma	4544	
17.Bertus Walsma	4467	
18.Jelle Twijnstra	4463	
19.Riet Bruinsma	4459	
20.Houkje	4428	
21.Jitte Huitema	4396	
22.Jelle Zysling	4332	
23.Reinold Poelsma	4289	
24.Antje de Jong	4251	

Een lange lijst, maar voor ons geldt: Hoe meer leden hoe meer vreugd. Kom erbij en kaart gezellig mee. Kun je niet alle keren, vraag toch even hoe het zit en bel Riet Bruinsma, tel. 05157-9495 of Maurits IJdema, tel. 05157-5633. Misschien kunnen we wat regelen.

Dan nog enige aardigheden.

De laagste roem (20) werd gehaald door Maurits & Jelle Z. De hoogste roem (730) door Maaike &Jouke. De laagste pot op een avond (761) door Maurits & Jelle Z. De hoogste (2714) door Jelle Z. & Reinold. Het laagste op een hele avond, is drie potten, werd gescoord door Jitte (2963) en de hoogste door Jelle Tw. (6507).

Tot op 22 september!

Met vr.gr. Maurits IJdema, voorzitter kaartclub.

* * * * *

ROMMELMERK TIGE SLAGGE

Sneon 5 septimber skode in lange rige sneupers troch it Waltahûs op syk nei alles wat noch brûkber is. It doarp hie folop guod jûn foar de ferkeap. En dat alles foar it goede doel: ûs doarpshûs dêr't alle Skieppesturten wiis mei wêze kinne.
It die de organisatoaren dan ek goed dat der daliks al goed ferkocht waard. Op'e ein fan 'e middei wie alles wer opromme en skjin en doe koe de balâns opmakke wurde.
Nei ôftrek fan de ûnkosten bleau der in bedrach oer fan **ƒ 3700,- gûne !**
"Wy binne bêst tefreden", liet Rients van Buren ûs nei ôfrin witte. Hy makket hjirby fan de gelegenheit gebrûk elkenien tige te betankjen foar de wize wêrop meiwurke is!!!
Hy liet fierder noch witte dat de stichting It Waltahûs dit jier meidocht oan de lottenaksje fan de Grote Club Actie. Fansels komt der dit neijier ek wer in feestlike playbackshow!

* * * * *

oproep oproep oproep oproep oproep oproep

Dorpgenoten.

Wie heeft er een paar (of 1) deken(s) voor de EHBO-vereniging?
Wij willen ze graag gebruiken voor 't oefenen en bij 't verlenen van eerste hulp.
U kunt bellen naar tel. 9393 of 2308 en wij komen ze graag halen.
Wij wachten op een telefoontje!

Het bestuur.

Bericht van dorpsbelang Tjerkwerd e.o.

Dit keer is er niet zo veel nieuws te melden.
Wel is ondertussen op 21 augustus het wandelpad langs de Trekvaart geopend.
We kunnen terugzien op een geslaagde avond.

Verder komt er binnenkort een informatieve ledenavond met betrekking tot het windmolen-project.
Nadere berichtgeving volgt.

Dag Skieppesturten,

Siemke is al wer in healjier, it wurdt al in hiele faam.
Tige tank foar kaarten, blommen, presintsjes en jimme kommen.
It wie geweldich.

groetnis fan Haye - Tea
Bouwe - Siemke
Huitema
Sylroede 17.

BOARGERLIKE STAN:

Gelukkig is hij, die de God van Israel tot zijn hulp heeft.
die alles verwacht van de Here. zijn God,
die de hemel en aarde gemaakt heeft,
die trouw is tot in eeuwigheid.

Ps. 146:5-6

Dankbaar en blij zijn wij met de geboorte van onze dochter en zusje

Andrea

Yme en Anneke de Boer-Bakker
Minke
Maria
Pietor
Christiaan

20 augustus 1992

Singel 4, 8765 LL Tjerkwerd.

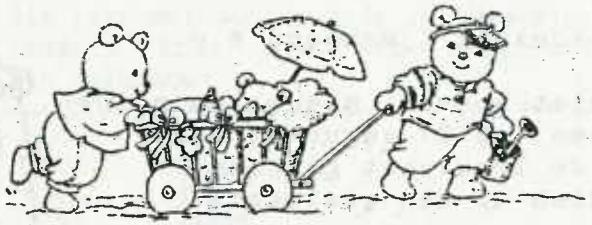

AGINDA:

17 sept. : Ferkeaping froulju's feriening Dedzjum.

22 sept. : Begjin kaartseizoen

8 okt. : Ferkeap lotten "Grote Clubactie" t.b.v. It Waltahûs.

DE JEUGD FAN DE CLUB EN DE BERNENEVENTSJINST DER OP ÚT.

Alle bern fan 4 oant 12 jier sille der sneontemiddei 3 oktober meiinoar op út.
Neier berjocht komt noch wol yn'e brievebus.

Sunich wêze sei de boer en hy die hea yn'e piip

Dit Fryske sprekwurd kaam ús yn't sin doe't wy okkerdeis in artikel ûnder eagen krigen oer frekken, ek wol neperts neamd, dy't fan frekkichheid in sport meitsje.
Mochten jo ek wat sunichoan dwaan wolle dan binne ûndersteande tips faaks wat:
- teesekjes oan 'e wasline hingje te droegjen, douche mei kâld wetter en yn it tsjuster, rinnende of op'e fyts op fakânsje, hingje net skoften oan 'e tillefoan mar skriuw in brief, brûkte aansichten oan'e achterkant beplakke en opnij ferstjoere, gean nei in goedkeape kapper of doch it sels, guod keapje op'e rommelmerk, flessen mei wetter yn'e koelkast sette ynstee fan Spa-read of sa, de auto ferkeapje en mei iepenbier ferfier op reis, abonneminten opsizze (net fan 'it Skieppesturtsje' fansels) ophâlde mei smoken en sa is der noch wol mear te betinken.
Konsuminderjen yn't plak fan konsumearjen dus.
It maot mooglik wêze om as in soarte fan Dagobert Duck alle moannen hûnderten gûnen te besparjen.
Wisten jo dat der yn ús lân in protte neperts wenje? En dat der sels yn Den Haach in frekkenclub bestiet. Yn clubferbân wikselje dizze minsken tips út.
Binne jo neisgjirrich? Freegje dan it earste nûmer fan de "vrekkenkrant" oan troch in kaartsje te stjoeren nei Hanneke van Veen en Rob van Eeden, Buys Ballotstraat 27B, 2563 ZH Den Haag.
Opús beurt binne wy benijd nei jo reaksjes en goede tips!

*Wolle jo hofkesjonge? Dat kin no legaal.
Oan 'e Himdyk stiet in parmantich appelbeamke fol lekkere appels. En dat beamke is fan gjinien, dùs fan ús allegear.

*Hans P. is militêr by de Marine,ACM-meiwurker, barkeeper, hûne-ekspert en sûnt koart ek noch bargemester.

*Heit Germ Wijnja wie mei it feest net út 'e tinte te lokjen om mei nei hûs ta te iten.
Der waarden him sels puddingbroadsjes foar de noas holden, mar sels dy liet er oan syn noas foarby gean..

*Tea G. hie gol har keektrompke ôfstien foar de rommelmerke. Fokke hâldt blykber net fan droege keek, want hy kocht harren eigen trompke wer werom.

*De bern fan Jeannet kamen mei harren eigen boartersguod wer thús fan'e rommelmerk. Siet dêr in nêstgeur oan?

*Dyselde Tea hat op'e rommelmerk inelektroanysk oargeltsje kocht; foar de geande-en-kommende man.
En dy binne der nochal ris as je mei je foet yn't gips oan in rolstoel kluistere binne.
In fleurige sikebesite kindat wurde.

*Alie F. kocht op 'e rommelmerk in bakoventsje mei in grill en wûn in kyp. Fuort de oare deis mar grille.
Mem har kookboeken blykten net mear sa fan dizze tiid, dat gjin grillspesjaliteiten te finen.
De kookboeken gean no de oare kear nei de rommelmerk.

* 2 as-gers-sa-griene AHOF-studinten moasten fan harren superieuren de streek op om sangsied foar ympotente kanarjes te bemachtigjen.
Durk v.d. V. soe harren der wol oan helpe kinne, tochten se. Mar soks komt met foar by dowen,sei Durk, seker net by sinen.
Doe mar nei ús pleatselike foeraazjebedriuw.
Sytse G. seach de grap der fan yn en joech mei it sa needsaakelike foer foar dizze swier besochte sjongfûgeltsjes it serieuze advys mei om de bistkes

tidens it fuorjen foaral in kniper yn'e sturt te dwaan.

* **WIST U DAT:** Ineke D. Sarah sjoen hat.....

*Rektifikaasje:
Tea G. hie net 1 wike oefene op de nije fyts mar 1 moarn.
sjoen it fytsferslach op Skylge hie se dochs mar better 1 wike oefenje kinnen. Mar soks is praat efternei fansels.
P.S. In probaat middel tsjin sealpine is in skiep-pewollen sealdekje fan ús pleatselike fellebloater Van Buren.

*Nelly W. hie yn'e fakânsje har foet ferknoffele. Oer ien fan 'e bern stroffele, leau'k.

*"Van horen zeggen liegt men het meest".
Sa hat Rients P. neffens it roddelsirkwy in pleats kocht yn alle plakken fan Fryslân dy't mei WA begjinne.

*Der is in "landverhuizing" geande op Ymswâlde.

*Altiid feest is net feest. Al de feestjes fan de lêste tiid hongen Tine v.d. M. de strôt út.
Doe't Tsjalke dan ek mei de meidieling kaam dat der dy jûns wer in jierdeifeestje wie, plofte se hast.

DEN HAAG - Prins Claus wordt morgen 66 jaar. De verjaardag zal in huiselijke kring gevierd worden.

Gelokkich stie der yn'e krante dat it yn húslike kring fierd wurde soe.

*Okkerdeis hold in boatsjefrou it klompke wat te lang fêst, omdat se jild wikselje woe.
It toutsje knapte en Marten fiske mei syn oerbleaune angelstok efter it net, tocht er.
Spontaan ûntfoel him in út trije wurden besteand flokwurd en it klinkt al sa oer it wetter.....

Hebben is hebben, krijgen is de kunst

*De Haas fiske ek efter it net.
Op in rûzige nacht waard him 500 pûn iel ûntstellen by de tichtset. Oan't no ta binne de dieven de plysje teglêd ôf.
Dy ielshûden net! Dy ielfretters!

*De froulju's feriening die bar tidens it reiske te goede oan in útgebreide breatafel. Der koe gjin krommel mear by. Tetsje Br. hie lykwols,tocht se, noch plak foar in sorbet, mar se krige gjin byfal.
De eigenaar fan 'e saak kaam oan T. har ferlangens temjitte troch har in ûnbidich grutte sorbet foar te setten. Jò spontaan tocht T., dan ìk spontaan en foardat de man it tinke koe hie der in dikke tút te pakken. Dat neame se betelje-yn-natuera.

Snypsnaren trochjaan foar 1 nov. op tel 2635.