21-1-'97

't SKIEPPE-STURTSJE

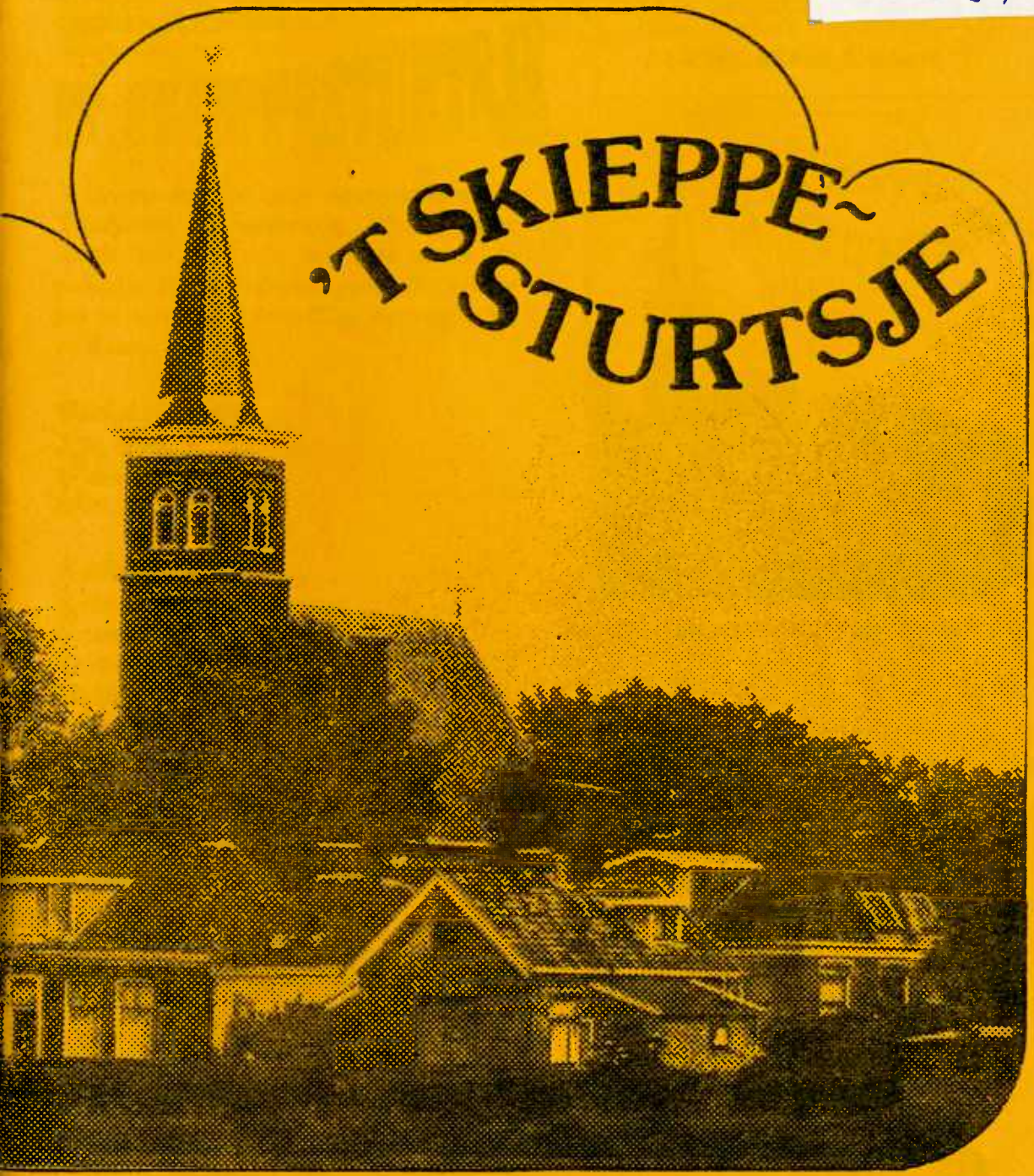

doarpskrante fan tsjerkwert e.o.

COLOFON

IT SKIEPPESTURTSJE

21-e jrg. nûmer 1, maart '97

't Skieppesturtsje is de doarpskrante fan Tsjerkwert en omkriten. Dizze krante wurdt hûs oan hûs besoarge troch de redaksje of oare frijwilligers. De krante kin bestean troch frijwillige bydragen fan de lêzers.

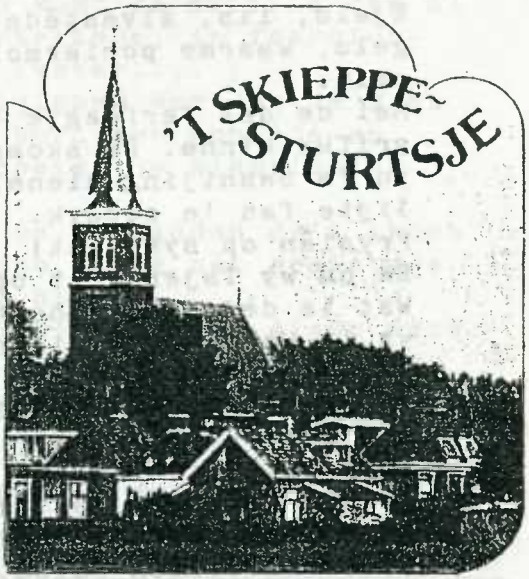

doarpskrante fan tsjerkwert e.o.

Redaksje-adres:
J.W. Nota
Waltawei 39
8765 LN Tsjerkwert

Redaksje:
Richtsje Speerstra- Bakker
Ymswâlderleane 10 (til. 0515 572635)
Gerben Wijnja
Waltawei 53 (til. 0515-579348)
Joop Nota
Waltawei 39 (til. 0515-579499)
Henk van der Zee
Waltawei 31 (til. 0515-579768)
Trudy Witteveen-Hettema
Beabuorren 1 (til.0515-572549)

Typewurk:
Gjettje Dijkstra-Van der Veen,
Gerben Wijnja

Stinsilwurk:
Henk van der Zee

Untwerp omslach:
Albert van Lingen Jr., Wergea

Bankrelaasje:
Rabobank Boalsert
gironûmer fan de bank: 85.68.29
Rekkeningnûmer: 3087.56.800

Bydragen kinne oermakke wurde mei fermelding fan "bydrage 't Skieppesturtsje" en it jier dêr't it betrekking op hat.

Foarwurd fan de redaksje

Kjeld, iis, âlvestêdetocht, kâlde fuotten, snotbongels, waarme poeiermolke..... alles is der al oer sein.
Mei de dei ferfaagje de bylden dy't op ús netflues grifke binne. De skossen iis dy't safolle minsken yn 'e besnijing hiene, smelte wer ta wetter yn 'e lijte fan 'e seedyk.
Fryslân op syn bêst!
Ek ha wy Tsjerkwert op syn bêst kinnen leard!
Wat is der de ôfrûne tiid in hûd fol wurk fersetten yn It Waltahûs! Mei grutskens kinne wy no sizze: "Us Waltahûs!"
De redaksje fan It Skieppesturtsje hat dêrom miend dat dit heechstandsje yn oantinken bewarre wurde moat foar it neiteam. In skitterende oarkonde fan de hân fan Anne de Vries en in ûnbidige Skieppesturt fan van Buren sille de ynset en de ienriedichheid libben hâlde. In doarp kin der net sûnder. Sa't in doarp ek net sûnder ferieningslibben kin.
Oan it gebou hoecht it no net mear te lizzen.
Dàt it gebou foldocht ha wy yn 'e praktyk ûnderfûn op sneon 22 febrewaris.
De toanielploech fan Blauhûs spile it stik "It Perron" en de 20 minsken du't dêr by belutsen wiene koene rom en breed harren keunsten fertoane foar in moai besette seal.
De gesellige bar wie der de oarsaak fan dat guon toanielleafhawwers pas yn 'e moarntiid nei hûs skarrele binne..... Wer in âlderwetsk jûntsje Waltahûs!
Hopelik kriget it ferienings- en kulturele libben no in nije ympuls. It toarre brune gers moat, lykas yn 'e natuer, plak meitsje foar frisse griene sprytsjes. "Een nieuwe lente , een hieuw begin!"

As wy goed om ús hinne sjogge komt de maitiid der al wer oan; in kidelich sinnestrieltsje, in foarsichtich bolblomke, in sjongende lyster....
Oer inkele wiken dûkelje de ljippen wer oer de wjuk en kinne de aaisikers harren hert wer ophelje en genietsje fan de natuer. Wy poetse de wikselbeker alfêst op.
Der binne lykwols minsken yn ús fermidden dy't troch it ferlies fan neisten of troch sykte nèt genietsje kinne fan de dingen om harren hinne.
Lit ús dêr omtinken oan jaan, elts op syn eigen wize. Minsken, hopelik binne jimme nei it lêzen fan dizze earste Skieppesturt fan 1997 wer hielendal op 'e hichte fan it wol en wee fan Tsjerkwert en omkriten.

Nammens de redaksje,
Rixt Speerstra.

Kerstmuziek

In het pas geopende en nog naar verf ruikende Waltahûs hield Muziekschool Fryslân Sud-West maandagavond 23 december een voorspeelavond in kerstsfeer.
Ongeveer 25 leerlingen gaven een echt kerstconcert. Op allerlei verschillende soorten instrumenten werden prachtige kerstliedjes ten gehore gebracht. Solo, ensembles, met piano en met bandje, allerlei combinaties waren er.
Ook de AMV-klas liet horen wat je zoal met een kerstlied kan doen: zingen, spelen, rinkelen met bellen en klankstaven zorgden voor een mooi "Stil nu".
In de pauze was er chocolademelk, koffie en een kerstkrans.

Tot slot werd door iedereen samen Jingle Bells en We wish you a merry Christmas gespeeld.
Dit bracht iedereen in een echte kerststemming.
Al met al een mooie voorspeelavond die door veel mensen uit het dorp werd bezocht.

Edith en Ellen.

Kinderkerstfeest

Namens de leiding van de kindernevendienst in Tjerkwerd willen we een ieder die op wat voor wijze dan ook heeft meegewerkt om van het Kinderkerstfeest 1996 een succes te maken hartelijk dank zeggen.
Alle gulle gevers die samen goed waren voor een bedrag van *f*. 820,60 ook heel erg bedankt.
De tractatie en de boekjes voor de kinderen konden er van worden betaald.
Samen kunnen we terugkijken op een fijn en geslaagd Kerstfeest.

Gj.D.

SOOS 60 +

Sa as jim witte komme de skieppesturten boppe de 60 winterdei ien kear yn 'e moanne in middei by elkoar.
En hoe bestiet it, altyd wer hawwe Anny, Hinke en Aly wer wat foar ús betocht.
It wie Hendrik van der Meer dy't yn oktober '96 mei ús starte, no en dan is it daliks al raak.
Dat is altyd moai minsken dy't jo wol heard ha foar Omrop Fryslân en dan ek ris in kear yn't fermidden ha. We ha songen as lysters en Hendrik mar traapje op syn "ût- en ynklapt" oargeltsje.
13 novimber hat Hinke Twijnstra ús troch middel fan in poppe fan blokken sjen litten hoe as we der fan binnen en fan bûten útsjogge.
Mei ienen wie it fansels in E.H.B.U. leske, dus tige learsum. Nei de tee liet se ús ferskate skjirren sjen, net minder as 18 stiks; doch har dat marris nei; bring se by ús op 'e gearkomste, en wy fertelle jim wêr as se foar brûkt wurde!!!!
18 desimber kamen wy wat letter op 'e middei by-elkoar en dat stie alhiel yn it teken fan it Krystbarren.
It sjongen fan de ferskes, de foardrachten en gedichten en boppe alles it meimekoar iten yn ús nije Waltahûs wie o sa gesellich.
Wa 't it sa perfekt klear makke ha, binne wy net efter kommen, mar de betsjinning fan Jaap van Lingen wie klasse!!
Mits jannewaris kamen der twa froulju út Burchwert. Sy leine ús út wat de "Zonnebloem" yn hâldt.
It komt yn't koart hjir op del: vrijwilligerswurk by âldere en sike minsken, thús en yn 'e ferpleechtehuzen en dan wurdt der benammen tocht oan besykjes en ek mei de minsken nei bûten as it kin.

Us lêste gearsit wie op 12 febrewaris.
Fanút Boalsert wie de frouljus folksdûnsgroep "Canandra" oerkommen. Sy dûnsje-, wy sjen- Meielkoar in pear spultsjes bingo- tee drinke- sy dounsje-, wy sjen- en ta beslút de hiele kloft op 'e flier. O nee, ta beslút, om dat we de 11 stêdetocht noch net fergetten wiene, mei Anneke Douma sjonge oer dy opfeart oare kan Ljouwert.

Okke kade.

1957 - EHBO - 1997

Notulen van de feestelijke jaarvergadering op donderdag 13 februari 1997 ten huize van onze secretaresse Alie Mekking. Onder genot van een kopje koffie of thee met een lekker stuk oranje-koek opende de voorzitster Hinke Twijnstra de vergadering en heette ons hartelijk welkom, in het bijzonder ons erelid P. Tolsma.
Jammer dat 4 leden afwezig waren.
Bij het punt mededelingen meldde de secretaresse dat door te weinig animo de Kringwedstrijd op 3 maart geen doorgang kan vinden en dat van het Elfstedenbestuur een film van de Elfstedentocht was ontvangen als dank voor de hulp op 4 januari.
Daarna las Alie de jaarverslagen van secretaris en penningmeester, omdat Akke de Haan afwezig was door griep.
Bestuursverkiezing: Akke de Haan was aftredend, maar herkiesbaar. Zij werd met algemene stemmen herkozen, dit werd haar telefonisch medegedeeld en beloond met een applaus, wat door haar zeer op prijs werd gesteld. De rondvraag leverde niet veel op, wel werd de film verloot.

Deze werd gewonnen door Akke Gietema. Alie bedankte de beide kaders Twijnstra en Gietema voor de gratis lessen die ze elk jaar weer geven en bood hun beide een pot bloemen aan.
Na de pauze herdachten we ons 40 jarig bestaan en werd het verslag van 15 jaar terug voorgelezen.
Daarna deden we een spelletje waar de handen en de hersens goed bij gebruikt moesten worden.
Vervolgens hebben we nog geluisterd naar het interview van Alie Mekking op de radio van 3 januari j.l. in verband met de Elfstedentocht. Omdat we weer even in de sfeer van de Elfstedentocht waren werd de avond besloten met het liedje "Bonkefeart" en wenste de voorzitster ons wel thuis.
Al met al een gezellige avond.

Tine Miedema.

Koffiedrinken !!

Op dinsdagmorgen 18 maart is er koffiedrinken voor belangstellenden.
Het begint om ± half 10.
Om 10 uur komen de peuters van de peuterzaal even hun fruit bij ons opeten. Na ± een half uur vertrekken de peuters weer naar boven.
De koffiemensen kunnen tot ± half 12 nog even napraten.

Iepening Waltahûs

Mei grut feest waard it Waltahûs op 21 desimber iepene en mei rjocht. It kulturele libben yn in doarp falt en stiet mei in goed doarpshûs.
As men de ferbouwing yn 1973 meimakke hat fan "Harmonie" nei "Waltahûs", en dêrnei in skoft foarsitter west hat fan de stichting, komme der soms oare tinzen boppe.
Doe't dizze ferbouwing útein sette ha ik my, earlik is earlik, wol ris ôffrege: moat dit no allegearre wol, wy hiene it ommers saimoai yn oarder!
Mar ja, sok praat dat is in âlderdomskwaal fansels.
De tiid stiet no ienkear net stil, en jo moatte by de tiid bliuwe, of noch better:de tiid yn't foar wêze.

Sa sil it altyd wol west hawwe, van 1872 doe't de Harmonie boud waard oan 1997 ta.
Yn it begjin fan dizze ieuw wiene der twa herbergen yn Tsjerkwert: de "Harmonie" en Café de Vlijt".
De lêste waard ek wol "De Houtene Ferdommenis" neamd.
Oan de "Harmonie" siet in boerd wêr't op stie "Herberg, Stalling en Biljart S.C. Velds"
Men koe der dus ek noch hynders kwyt.
Oan Cafe´"de Vlijt" 'n boerd mei dêrop "Wed. Zwaagstra Café´de Vlijt Biljart".
Dat it yn sokke herbergen gjin fetpot wiet blykt wol út de twadde tak dy't der by beide wie.
De iene hie der in weinmakkerij en busûndernimming by de oare in winkel en wat fouraazje.
Dat de earmoede grut wie blykt wol út ferskate kroechferhalen.

Ien fan de kasteleins makke der in gewoante fan om as syn jeneverflesse heal leech wie, him wer fol te dwaan mei reinwetter! Sa'n flesse waard allinne brûkt op 'e ein fan de jûn as se it measte dochs net mear priuwden. Doe't guon fan de kaart- en biljertploech "Nut en Nocht" dit yn 'e gaten krigen, namen se op in jûn in bytsje einekroas mei.

Se bestelden in jonkje en diene der in bytsje einekroas yn. Se rôpen de kastelein der by en seine: asto der reinwetter yn dochst is dêr oan ta, mar graach gjin sleatswetter.
Doe't in sulveren breidspear de jûns foar harren feest de kado's efkes oerseach, wie der in taart by dêr't gâns in hoeke út miste.
Kastlein sei:"Och, de bern hiene sa'n sin oan in stikje!"
Goede fentilaasje bestie doe ek noch net.
Sa hâlde in sulveren pear harren brulloft yn in gleonhjitte seal.Doe't in skoansoan in wurdtsje oan it sizzen wie, foel er flau, langût op it toaniel.
In dochter koe dat net oansjen en rekke ek langût.
De frou fan it sulveren pear glied ek by de stoel del
In soan dy't helpe soe stie ek al op 'e wip.
De brulloft wie foar tsienen ôfrûn en elk gyng nei hûs. Dòe bleau der dus wòl taart oer foar de bern.
Doe't Zwaagstra de "Harmonie" fan Velds oernaam en de hynstestâl der út sloopte, sil Velds ek wol ris tocht ha:"Werom moat dat no, ik hie it sa moai yn oarder!"
Doe't de "volledige vergumning" út de "Harmonie" weirekke, wie der oars neat te krijen as bier en limonade. (kwast) Der wiene doe noch net tsien soarten frisdrank.
In handige kastlein hie foar de moade om mei útfieringen trije flessen kwast yn in heal ammer reinwetter te leegjen. Mei de sleef yn de amer gong hy dan de seal troch. Elk koe syn eigen glês hâlde, niks gjin ôfwaskjen. By sokke útfieringen hong de flier fan de boppeseal sa fier troch dat de flier mei peallen steund wurde moast.
It wie dan ek wol nedich dat yn 1956 de "Harmonie" fertimmere waard en doe waard ek de earste bar makke.
In bar fan in heale meter lang, sa'n lûkje dêr't alles troch gebeure moast.

Yn 1973 naam in oprjochte stichting de "Harmonie" fan de tsjerke oer.
Foardat de stichting oergyng ta ferbettering en fertimmering waard in ekskurzje hâlden nei ferskate doarpshuzen om oan de weet te kommen wat it bêste wie. By alle doarpshuzen hearden wy itselde ferhaal: "Meitsje de bar sa grut mooglik."
Doe't Fr. Weistra, de lêste behearster fan de "Harmonie" hearde dat de nije bar 10 meter lang waard sei dy fansels ek:"Is dat nou wel noadich,Har lûkje wie ommers grut genoĉh! su'n groate kamer had ik niet iens."
Sa moat it as men by de tiid bliuwe wol.
En sa is ek dizze fertimmmering fan 1996 by de tiid, of de tiid foarút.
Want wêr fynt men bylans de hiele âlvestedetocht route in bar mei sà'n ùtsicht oer fjild en wetter!

Pier Zysling.

Bedankt

Onze zoon Sven is inmiddels alweer 5 maand oud en groeit als kool.
Hollands welvaren.
Wij willen iedereen aan de Sylroede bedanken voor hun aandacht, kaartjes, kado's en de envelop met inhoud die we hebben gekregen voor de geboorte van Sven. Onze dank hiervoor, het was en is nog steeds fantastisch.
De inhoud van de envelop gaan we goed besteden, waarschijnlijk wordt het een autostoeltje.

Sven, Eric en Anita
Bijlsma.

Voor de vele felicitaties in wat voor vorm dan ook ontvangen op onze 45 jarige trouwdag willen we iedereen heel hartelijkibedanken.

Marten en Annie v.d. Wal

==========

Voor de belangstelling, de vele kaarten, bloemen, fruit en andere attenties ontvangen bij mijn verblijf in het ziekenhuis in Sneek en in Utrecht en bij mijn thuiskomst wil ik iedereen, ook namens Annie, heel hartelijk bedanken.

Marten v.d. Wal.

Aginda

* 8 maart	de bands *Dead Flowers en *As fresh as a daisy 21.30 oere yn It Waltahûs tagong f. 7,50.
* 18 maart	Kofjemoarn yn It Waltahûs 9.30 - 11.30 oere
* 22 maart	Jubileumútfiering Eensgezindheid (sjoch foar neiere ynformaasje yn dit blêd)

Postbus 267
8600 AG Sneek
Telefoon (0515) 48 18 18
Telefax (0515) 42 40 15

THUISZORG
ZUIDWEST FRIESLAND

PERSBERICHT

Cursus "Kind en Astma" start op woensdagavond **26 maart** a.s. van 19.45 - 21.45 uur in **Bolsward.** De cursus is bedoeld voor ouders/verzorgers van kinderen met astma van 0-6 jaar. Kinderen met astma hebben last van de ademhalingswegen en kunnen aan een aantal activiteiten niet goed meedoen. Dit heeft grote invloed op het dagelijks leven.
In de cursus komen o.a. de volgende onderwerpen aan de orde: Informatie over de ziekte, emotionele ontwikkeling van het kind, praktische opvoedingsadviezen, tips over aanpassingen in huis en vakantiemogelijkheden, fysiotherapie, hulpmiddelen bij inname medicijnen.
Tijdens de cursus is er voldoende gelegenheid om ervaringen uit te wisselen.
Opgave en/of inlichtingen tot 6 maart a.s., tussen 9.00 - 17.00 uur bij het cursusbureau van Thuiszorg Zuidwest Friesland in Sneek, tel. 0515 481834.

GEVRAAGD:

CASSETTEDEK OF CD-SPELER

MARTEN HYLKEMA

TEL 0515-572862

12e Parodia - trimloop

MEI IT SKOM OP 'E MÛLE NEI DE FINISH TA!

Jolt van Buren, Tineke Schukken en Aise Bouma. Zij waren in november 1996 de winnaars van de 11e editie van de Parodia-trimloop. Het trio zegevierde respectievelijk in de categorieën Jeugd t/m 16 jaar, Dames en Heren. Prolongeren zij hun titel in 1997 of komen er nieuwe winnaars op het ereschavot? **Op zondagmiddag 27 april zullen we het weten, want dan wordt de 12e Parodia-trimloop georganiseerd!** Noteer het vast in uw agenda, mensen.
Hierbij willen we alle sportievelingen in Tjerkwerd e.o. dan ook oproepen om op 27 april aan de start van deze beroemde klassieker te verschijnen. Jullie hebben nog tijd genoeg om vast wat kilometers te oefenen! De Parodialoop voert traditioneel over het traject Tjerkwerd-Parrega-Dedgum-Tjerkwerd (7,7 km). De deelnemers kunnen zich omkleden in It Waltahûs. Het startschot zal om 14.00 uur klinken op de brug in het dorp. Deelname is geheel voor eigen risico, dus begin niet totaal ongetraind aan de loop!

Welke Tjerkwerders we zoal aan de start verwachten? Sportieve jongelingen zoals Harold Heeringa, Yeb Witteveen, Jelle Zijlsing, Haye Huitema, Johan Ouderkerken, Clara de Boer, Anke Witteveen, de zusjes Schakel, de broers Hofstra, Joop Nota, Sjoerd Wijngaarden, de familie Steur, de Arkumer broers Bakker, vader en zoon Schukken, Jan Blanksma, Wieger de Jong, Wiko Hekkema, Alex Draaisma, Harmen Posthumus, Baukje , Johan Velting, Toos Buma, pake Rients van Buren, Jaap Harkema, Fokke en Baukje Kootstra, Griet de Boer, Mieke Hartstra, Bouwe en Anneke Speerstra, Henk van der Zee, Marja Verzijlberg, Salvatore Pace, Dries Koster, Riemer Haytema enz.

Na een jaar absentie keerde de Parodialoop vorig jaar op velerlei verzoek terug. Het werd een geslaagde rentree, al werkte het weer (regenachtig) in november niet mee. De deelname viel hierdoor enigszins tegen. Jammergenoeg deden er vooral mensen van buiten Tjerkwerd mee aan de trimloop. Hopelijk is dat op 27 april a.s. anders. De weergoden waren de Parodialoop in de voorbije jaren altijd goed gezind. Een ontluikend voorjaar, een lekker zonnetje erbij; hopelijk is dat ook dit jaar weer het geval.

De inschrijving voor de loop is vlak voor de start in het dorpshuis. De inleg voor deelname aan de loop bedraagt 5 gulden. Na afloop is de prijsuitreiking in It Waltahûs en kan er nog gezellig worden nagepraat over 'De Loop der Lopen'. Iedere deelnemer die de finish haalt, krijgt een medaille. Deze wordt een paar weken later toegezonden. De winnaars van de drie categorieën ontvangen elk een mooie trofee. Op 27 april sil it heve!

****

Gastgezinnen

Europa Kinderhulp zoekt gastgezinnen

Is er tijdens de zomervakantie bij u een kansarm kind welkom ?

Door de inspanningen van Europa Kinderhulp medewerkers komen er jaarlijks 250 kansarme kinderen uit de nabij gelegen landen en uit Amsterdam naar Friese gezinnen om te genieten van een jaarlijkse vakantie.
Daar rekenen de kinderen een heel jaar op, daar kijken ze naar uit.

De kinderen die hier komen, in de leeftijd tussen 6 en 12 jaar, zijn kinderen uit grote gezinnen, met krappe behuizing of van wie de ouders er dreigen onderdoor te gaan.
Duur hoeft de logeerpartij niet te zijn. Het is niet nodig speciale uitstapjes voor de kinderen te organiseren, ze zijn immers al uit. Wat wij vragen is huiselijke gezelligheid, een beetje aandacht, lekker kunnen spelen, dat alles betekent al zoveel voor hen.
Dit alles moeten de kinderen uit de grote steden, zoals Parijs, Lille, Amsterdam e.d. ontberen.

Tijdens de verblijfsperiode van het kind, staat het gastgezin er niet alleen voor. Medewerkers van Europa Kinderhulp staan altijd klaar om bij eventuele problemen of vragen te helpen.

Indien u als gezin denkt om zo'n kind een kans te geven, neem dan contact op met Europa Kinderhulp voor nadere informatie, ☎ 0513 - 681698 of ☎ 0517 - 342079.

De kinderen komen in de hier onderstaande periode:

- kinderen uit *Amsterdam*	van	30 juni tot 19 juli 1997
- kinderen uit *Hannover*	van	21 juli tot 10 augustus 1997
- kinderen uit Frankrijk: *Croix Rouge*	van	2 juli tot 25 juli 1997
- kinderen uit Frankrijk: *Secours Populair Francais*	van	23 juli tot 14 augustus 1997
- kinderen uit *Schneeberg/Delitzsch*	van	21 juli tot 9 augustus 1997
- kinderen uit *Engeland*	van	28 juli tot 18 augustus 1997
- kinderen uit *Oldenburg*	van	18 juli tot 8 augustus 1997

* * * * *

comité van aanbeveling: majoor a.m. bosshardt, officier leger des heils, mr. s. patijn, burgemeester; dr. j.c. terlouw, commissaris der koningin; w. haas, ambassadeur bondsrepubliek duitsland.

INGESCHREVEN BIJ DE KAMER VAN KOOPHANDEL TE AMSTERDAM ONDER NUMMER S 199415
ABN-AMRO BANKNUMMER 54.52.10.755, POSTBANK NUMMER 9662

PERSBERICHT PERSBERICHT

INFORMATIE OVER VERGEETACHTIGHEID EN DEMENTIE

Dit voorjaar zullen weer verschillende activiteiten rondom het thema 'Vergeetachtigheid en dementie' worden georganiseerd door 'Preventief'. Dit is een samenwerkingsoverleg van organisaties die werkzaam zijn op het terrein van de (preventieve) ouderenzorg in Zuidwest Friesland. De activiteiten zijn bedoeld voor familieleden/verzorgers van dementerende ouderen en voor andere belangstellenden.

Tentoonstelling
In ons land lijden ongeveer 300.000 mensen aan een of andere vorm van vergeetachtigheid of dementie. Dat betekent dat ongeveer één op de drie gezinnen met deze verschijnselen te maken krijgt. Het is daarom van belang dat ouderen en hun directe omgeving alert zijn op de eerste verschijnselen van dementie. Niet iedereen die vergeetachtig is en zich verward gedraagt, is dement. Er kunnen ook andere oorzaken zijn, waar soms wat aan te doen is. Geïnteresseerden in dit onderwerp kunnen de tentoonstelling 'In de war? ... Vergeetachtig? ... Is het dementie of wat anders?' bezoeken in het Gemeentehuis van Workum van 13 t/m 20 maart, in de bibliotheek van Lemmer van 21 t/m 27 maart of in 'De Poort' te Sneek van 28 maart t/m 3 april a.s. Bij de tentoonstelling ligt een gratis brochure en een wegwijzer klaar. Hierin is informatie opgenomen over de mogelijkheden voor hulpverlening en advies.

Thema-bijeenkomsten
In aansluiting op de tentoonstelling worden thema-bijeenkomsten georganiseerd over 'Vergeetachtigheid en dementie'. Op zo'n bijeenkomst wordt door deskundigen verteld wat normale vergeetachtigheid is en wat dementie is. Ook is er aandacht voor het omgaan met een dementerende. Er worden op deze bijeenkomsten een aantal begeleidings- en omgangsadviezen voor familie en verzorgers van dementerenden besproken. Verder is er ook gelegenheid voor het stellen van vragen. De bijeenkomsten vinden plaats in het Gemeentehuis van Workum op 20 maart, in de bibliotheek van Lemmer op 27 maart en in 'De Poort' te Sneek op 3 april a.s., telkens van 14.30 tot 16.30 uur. Deelname is gratis.

Gespreksgroep
Voor familieleden en anderen die dagelijks de zorg dragen voor een dementerende oudere is dit vaak een zware belasting. Voor deze mensen kan een gespreksgroep nuttig zijn. De deelnemers aan zo'n gespreksgroep vinden vaak steun bij elkaar: praten met mensen die echt begrijpen en herkennen wat er in de dagelijkse zorg speelt, omdat zij hetzelfde doormaken. De gespreksgroep is bedoeld voor partners, familie of andere verzorgers van dementerende ouderen die nog thuis wonen. De gespreksgroep wordt gehouden in 'De Poort', Oud Kerkhof 11 in Sneek vanaf donderdagmiddag 15 mei a.s. Er zijn 6 bijeenkomsten van 2 uur. Zonodig kan er bemiddeld worden bij het het regelen van oppas en vervoer. Deelname is gratis. Geïnteresseerden kunnen zich opgeven tot uiterlijk 10 april a.s. bij het cursusbureau van de Stichting Thuiszorg Zuidwest Friesland, telefoon 0515-481834 (tijdens kantooruren).

Nadere informatie over de verschillende activiteiten is te verkrijgen via het genoemde telefoonnummer van de Stichting Thuiszorg Zuidwest Friesland.

Boargerlike stân

Meidielings foar dizze rubryk graach skriftlik oan 'e redaksje,

Fleurich en minder fleurich nijs!

Fleurich nijs is dat Marten en Annie v.d. Wal 45 jier troud wiene en Gurbe en Feikje Brandsma sels 60 jier!
Lokwinske!

Minder fleurich is dat nei in lang siik wêzen de hear Bouw fan 'e Singel stoarn is. Us meilibjen!

YN MEMORIAM

Yn it junynûmer fan 1994 ha jimme in interview lêze kinnen mei Harmen de Haas dy't op 2 july 1901 berne waard op Ymswâlde. Wy moatte jim no meidiele dat Harmen de Haas okkerdeis yn Haarlem ferstoarn is op de leeftyd fan 95 jier. Us meilibjen.

Ut de âlde doaze (4)

Korps "Eensgezindheid" 75 jier âld

It is eins al sa gewoan dat it musyk troch de buorren giet by grutte eveneminten. En dat it út en troch útfierings jout. Dat der ien kear wyks dreech oefene wurdt en men yn it foarby gean heart dat it korps noch altyd aktyf is. Ien fan de meast bysûndere optredens bliuwt fansels de iere gong troch it doarp op Earste Krystdei. Fan hokker jier dat datearret wit ik net, mar my is ferteld dat de alderearste krystaubade brocht waard fanôf de tsjerketoer. Fanút dy hichte waaiden de krystklanken oer it doarp, mar tagelyk wie it in sigerich en kâld plakje. Dat sil grif ek de reden west hawwe om letter mar rinnende troch Tsjerkwert te gean. In tradysje dy't hopelik noch lang yn eare hâlden wurde sil.

Meikoarten bestiet it korps "Eensgezindheid" 75 jier. Dat sil fierd wurde en der is sels in tinkboek yn 'e maak dat wy elkenien graach oanriede wolle om oan te skaffen. Hjir alfêst wat priuwkes út de rike histoarje. De ferhalen en oare snypsnaren út de âlde doaze fan it musykkorps hellen wy út de knipselsamling fan Gerrit Mulder.

Oprjochting

De oprjochtingsgearkomste waard hâlden yn 'e herberge "De Vlijt", dy't yn dy dagen de aparte bynamme hie fan "De Houten Verdommenis". Hoewol't de notuleboeken fan de 75 jierrige fanfare "Eensgezindheid" fan Tsjerkwert de iene kear wiidweidiger ferslach jouwe as de oare binne de nammen fan de oprjochters bekend. It wiene Herre Kamstra, Hindrik Zwaagstra, Rinke Hoekema, M. Posthumus en H. Rusticus, dy't yn 1921 op 'en paad giene en der noch alve oaren by wûnen, sadat it korps yn 1922 mei in man as sechstjin úteinsette koe. Ien fan dy alve, Harm de Boer, is yn 1982 by it 60-jierrich bestean noch yn libben al spilet er al in pear jier net mear mei. Yn 1976 fertelde de doe 75 jierrige basblazer en lessenaar-klearsetter oer dy begjinjierren.

Spylje by piteroaljeljocht

"Hwa't de greatste mûle hie, kaem foaroan te sitten, ik bin achteroan belânne. Wy oefenen doedestiids yn skoalle by it ljocht fan in piteroalje-lampe. De earste dirigent de hear Jan Faber út Boalsert stjûrde faek in ynfaller nei Tsjerkwert en dy man koe sa fûl op syn piston blaze, dat de lampen begounen te stomen. Wy setten mei sechtsjin man útein, it ledejild wie doe twa kwartsjes yn 'e wike."

De hear De Boer wie tweintich jier skathâlder en boppedat wie er ek in rige jierren lid fan de skutterij mesyk te Boalsert. De jierren begûnen doe lykwols wol in wurdtsje mei te sprekken.

"*Ik haw hwat minder amazuur as eartiids*", sa liet er de kranteman yn febrewaris 1976 witte. De Boer hie, doe't er 40 jier by it korps wie, de earemedalje yn sulver ferbûn oan de "Orde van Oranje Nassau" krigen. Tsien jier letter kaam de gouden spjeld fan it musykbûn dêr noch by.

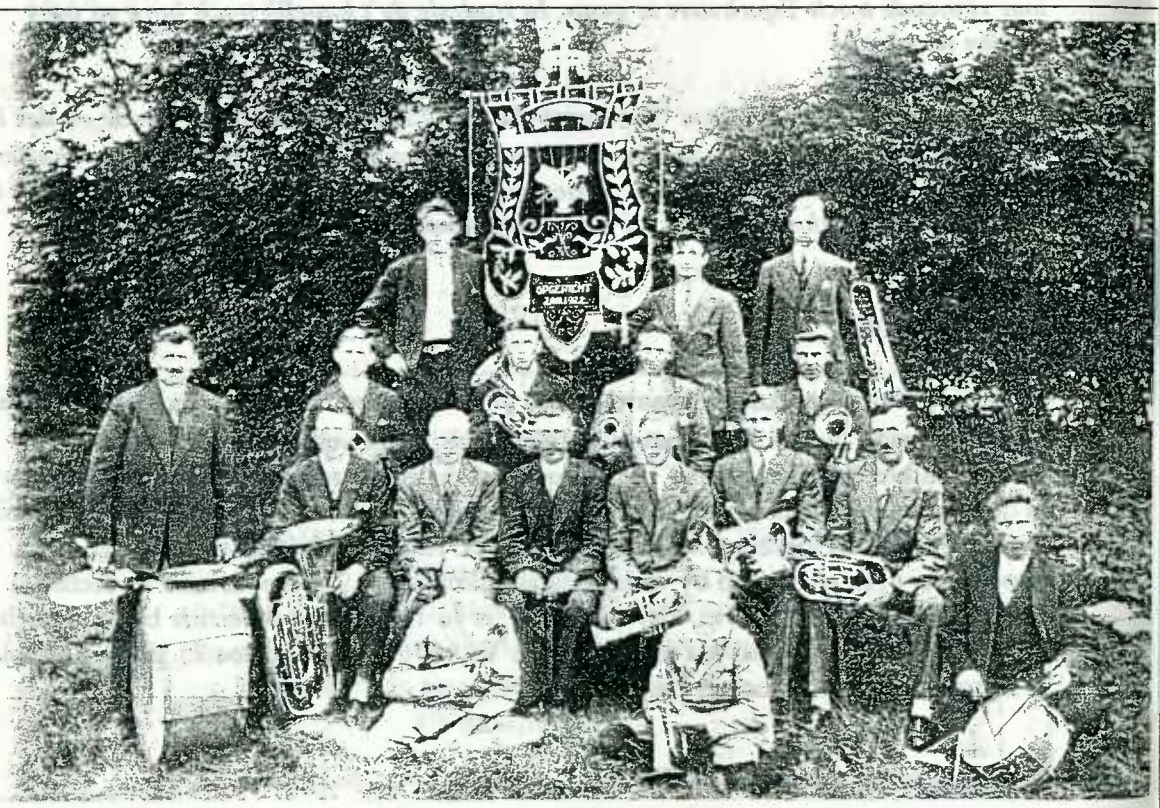

De heer D. Damstra, Burgemeester Praamsmalaan 12, Bolsward bracht bijgaande foto van de Tjerkwerder muziekvereniging „Eensgezindheid". De foto is gemaakt omstreeks 1930, en is vandaag het middelpunt van de rubriek „Uit De Oude Doos". De heer Damstra wist een groot aantal muzikanten nog te noemen. Op de bovenste rij v.l.n.r. Bôte de Boer, Willem Zwaagstra en Hendrik Schukking. Op de middelste rij v.l.n.r. Douwe Damstra, ? Kamstra, Douwe Wijngaarden en Pier de Haas. Daarvoor v.l.n.r. staande Jan Oostenveld (grote trom), Harmen de Boer, Klaas Schukking, Hoitinga (dirigent), T.N. de Boer, Hendrik Zijsling, ? Nijdam en Sjouke Lemstra (kleine trom). In het gras v.l.n.r. Jopie Deelstra en ? Wijngaarden.

De hear Harm de Boer fan Tsjerkwert, 53 jier lid fan de mesykforiening „Eensgezindheid".

Beurtelings wordt er geoefend in het washok, „want der klinket it better," aldus de heer Gietema.

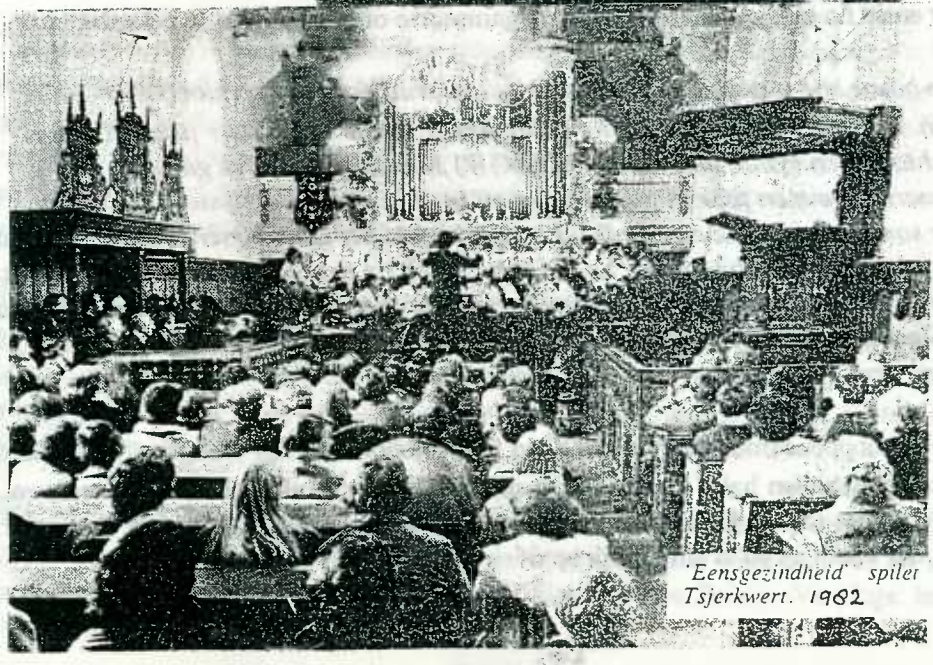

'Eensgezindheid' spilet yn 'e tsjerke fan Tsjerkwert. 1982

Romantyk by 50 jierrich jubileum

De flaggen wiene út, de klok waard lieden, it gouden feest koe begjinne. De tsjerke siet fol doe't it korps begûn oan it jubileumkonsert. Under lieding fan dirigent J. Buis fan Ljouwert levere it korps in prestaasje fan formaat. It lytse doarp oan de Trekfeart wie grutsk op har "Eensgezindheid".

Fansels hie it korps yn de ôfrûne jierren ups en downs kinnen. Oan âlde tiden waard ek werom tocht. It korps hie yn dy 50 jier sân dirigenten hân. Seakle Hoitinga, neffens de notulen 'een dagelijks man', wie de dirigent dy't it 20 jier folhold. In tekoart oan fytsbannen needsake him der yn de oarloch mei op te hâlden! Ek soe er it paad jûns by't tsjuster net goed mear fine kinne.

Yn dy begjinjierren die men ek oan tongoefeningen fan healwei achten oant middernacht! It korps makke yn dy heale ieu trouwens mear romantyske mominten mei, want it levere mar leafst trije pearkes op dy't yn it houliksboatsje stapten te witten F. Gietema en T. Gietema-van der Meer, P.Zijsling en R. Zijsling-Twijnstra, W.E. Bakker en D. Bakker-de Jong.

It faandel

Yn 1928 krige it korps fan de ynwenners fan Tsjerkwert in faandel. Instruminten wiene ek doe djoer en sa no en dan waard in basar organisearre om de oanskaf te bekostigjen.

"Op sa'n basar koe men foar in dûbeltsje mei in druif (knop op in kloet) de boel stikken slaen. Der waerd sa slein, dat it bistjûr moast nei de Boalserter jiskepôlle om âlde rommel to heljen.(âlde theekopkes en sa GW) It lotterij levere ek gâns op. Op 'e Boalserter merke koe men foar in goune in lot en in tút fan de forkeapsters krije. De lotten wiene samar fuort. "Eensgezindheid" gyng ek wol nei konkoursen. Yn 1939 waerd in earst priis yn 'e 1e ôfdieling helle. Sa hat it korps ek ris nei Sleat west mei de boat. It risseltaet wie in earste priis en hja mochten de jouns dus meidwaen oan 'e earewedstriid. Werom yn Sleat hearde men, dat de reis omdoch wie, hwant it korps hie gjin twadde nûmer ynstudearre."

Yn 1929 wie boppeneamde gearkomste goed foar in opbringst fan 700 gûne. Der waard doe ek omraak oaljeballen bakt. Om de kas te spekken binne der ek wol lammen weide en waard der âld papier samle. De útfieringen mei in toanielstik moatte hjir fansels ek neamd wurde, want dêr kaam altyd in smite folk op ôf.

Underskiedingen

By it 50 jierrich bestean skreau in krante: "Hwat hat "Eensgezindheid in klank, hwat hawwe dizze 26 eigen leden in formidabele prestaesje levere. Us korps is mei gloarje oer de gouden drompel stapt en hat noch in greate takomst, binammen troch de jeugdleden."

Jierrenlang wie "De Harmonie" de thúshaven fan it korps. Mannich lid is dêr foar syn ynset eare mei in spjeld. Hjirboppe neamden wy al Harmen de Boer dy't in goudene krige foar 50 jier trouwe tsjinst. Yn deselde byienkomst mochten Marten van der Wal en Pier Zijsling in sulveren spjeld yn ûntfangst nimme foar 35 jier lid wêzen, wylst Fokke Gietema doe in brûnzenien krige om't er 30 jier diel útmakke fan it korps.

60 jier

Tsjien jier letter waard it 60 jierrich bestean opfleure mei in jubileumkonsert yn 'e tsjerke, in resepsje yn It Waltahûs en ta beslút in feestjûn mei Rients Gratema yn It Waltahûs. Ein april wie it opnij feest want doe kaam boargemaster Meinte Abma nei it Waltahûs om Pier Zijsling en Fokke Gietema keninklik te ûnderskieden. It wie 28 april 1982. Yn fersierde weinen waarden de famylje Zijsling en Gietema troch de buorre riden. Jelte Speerstra, dy't doe foarsitter wie, priizge de beide mannen foar wat hja foar it doarp en yn it bysûnder foar "Eensgezinheid" betsjutten ha.

70 jier

No wie it Siety Wiersma dy't as foarsitter de feestjûn iepene. Der wiene sa'n 150 belangstellenden wêrûnder de beide eareleden Marten van der Wal en Roelof de Jong sr. Under lieding fan Roelof Bakker waard in wurklist ôfwurke dy't , sa skreau de Boalserter krante fan 1 april 1992, eins allinne mar út hichtepunten bestie: *"It korps dat út 22 meast jonge leden bestiet, hat in repertoire opboud dat modern swingend neamd wurde kin en dus alhiel op de jongere generaasje ôfstimd is."*

De loftrompet waard folle faker stutsen dy jûns. Mar op dit plak wolle wy de jubilarissen fan doe noch eefkes oernimme út de krante:*"Frou Tea Gietema -Van der Meer hie 45 jier lid west en waard eare mei in medalje. De hear Hein Gietema wie 25 jier lid en krige lykas wenst, in ierdewurken panne, makke troch de pleatselike keunstenares Phün van den Berg."*

Ek de minsken achter de skermen waarden net ferjitten. Al sûnt jierren spilet it korps op Krystmoarn krystlieten op strjitte, saas wy dat hjirboppe ek al neamden. Nei dy kâlde ynspanning stiet foar harren altyd in kofjetafel klear by frou Bakker-Van Rijs. In geweldich inisjatyf dat mei rjocht ek omtinken krige.

Us lokwinsken mei it 75 jierrich bestean

De ynformaasje dy't wy hjir byinoar swile ha is fansels lang net folslein. It boek dat meikoarten útkomme sil jout gâns mear ynformaasje. Ek de foto's dy't frege binne jouwe dit boek aanst in grutte rykdom. It hat goed west dat it bestjoer hjirta besluten hat.

Ta beslút wolle wy it korps "Eensgezindheid" tige lokwinskje mei it beheljen fan it 75 jierrich bestean. Wy winskje jim in kreas jubileumfeest ta en sprekke de hoop út dat it lûd fan it korps noch oant yn lingte fan dagen troch it doarp en fier yn it rûn klinke mei.

Gerben

Bydragen

Novimber o/m febrewaris

R. Steur - Sylroede ; D. Bakker-de Jong - Arkum ; D.Y. Haarsma - Himdyk ; S. Buwalda - Snits ; R. Bakker - Himdyk ; D.+ B. Poelstra - Dedzjum ; A. Feenstra - Dedzjum ; S. Breeuwsma - Panhuyswei ; D. van der Werf - Easterwierrum; P. Tolsma - Beabuorren ; A. Mekking-van Roekel - Singel ; A.M. Galama-Ypma - Boalsert; B. Bakker - Waltawei ; D. Bruinsma - Waltawei ; S. + W.J. Tolsma - Aldtsjerk ; B.S. Poelstra - Dedzjum ; M. Galama - Arkum ; K. Abma - Snits ; T. Gaastra - Boalsert ; F. B. Gietema - Singel ; B. Huitema - Jousterperwei ; J.J. de Jong - Drachten ; S. Witteveen-Andela - Boalsert ; M. van der Wal - Sylroede ; mw. Hylkema - Parregea en S. Gietema - Himdyk.

Tige tank foar jo bydrage !!

"Waltahûs"nijtsjes!

Geachte dorpsgenoten,

De opening van ons vernieuwde dorpshuis had nog plaats in het oude jaar 1996 en wel op "de 21ste fan de wintermoanne".
Als bestuur kunnen wij spreken van een zeer geslaagde feestelijke dag, zowel 's middags als 's avonds was er veel belangstelling. Een verslag hierover heeft u al in de krant kunnen lezen. Op de bar ligt een album met foto's van de opening en een album met foto's van de verbouwing ter inzage.
Wij willen een ieder bedanken voor de prachtige cadeaus, bloemstukken, giften etc. die wij in ontvangst mochten nemen. Ook nog een woord van dank aan de vrijwilligers van Ferwoude die de bar en de keukendienst op deze dag hebben verzorgd.

Wij kunnen als dorp trots zijn op het resultaat, een prachtig dorpshuis. Dit is gebeurd zonder financiële akties in het dorp, maar wel met de inbreng van arbeid, materiaal en gereedschap uit het dorp. Er moeten nog wel een aantal dingen gebeuren c.q. afgewerkt worden. Hiervoor zullen wij nog wel eens een beroep op vrijwilligers doen. In ieder geval zijn de "vaste" klusavonden in de week voorbij, wat voor een aantal mensen misschien wel veel vrije tijd op zal leveren.
En gelijk na de opening begon de exploitatie met een aantal evenementen waaronder de Wonseradeel-Zuid schaatstocht, Oudjaarsnacht, de Elfstedentocht en nieuwjaarsbal. Op nieuwjaarsbal de uitreiking van de Skieppesturt 1996. Het was een extra grote "sturt" met een prachtige oorkonde en bestemd voor alle vrijwilligers van It Waltahûs.

Inmiddels zijn wij begonnen met de normale exploitatie. De lijsten met de indeling bar/keukendienst op dinsdag- en vrijdagavond en de schoonmaakdienst op woensdag- en zaterdagmorgen zijn rondgedeeld.

De sleutel is als vanouds weer verkrijgbaar bij de familie O.S. Postma en/of familie A. van Lingen. Onder het motto: hoe meer vrijwilligers meedoen hoe minder vaak men moet aantreden, doen wij een oproep aan een ieder die mee wil doen om bijgaand strookje in te vullen en te deponeren in de brievenbus op Kade 2. Op dit moment is het zo dat de schoonmakers 2 keer zo vaak moeten dan de bar- en keukendienst, zodat hier enige uitbreiding wel op z'n plaats is. Het schoonmaken duurt ongeveer een uur. Maar men is vrij om te kiezen.

Naar wij hopen heeft een ieder zijn/haar gereedschap of materialen die gebruikt zijn bij de verbouwing weer teruggekregen. Bij het bestuur is op dit moment alleen bekend dat de grote huishoudtrap van Haye en Tea Huitema weg is. Gaarne vragen wij degene die met een "vreemde" trap zit of weet waar deze uithangt om dit door te geven aan Haye en Tea, telefoon 579595.

Op 1 januari 1997 is er ook weer een bestuurswissel geweest. Jeannet Volbeda haar termijn was afgelopen en haar plaats is ingenomen door Joke Schukken. Jeannet bedankt voor alles en natuurlijk zetten wij jou op de lijst van "vaste" vrijwilligers en voor Joke een hartelijk welkom.
Het bestuur bestaat nu uit:

-Trudy Witteveen	voorzitter
-Gerben Dijkstra	secretaris
-Jaap van Lingen	penningmeester
-Wybe Huitema	inkoop
-Sieko Postma	inkoop
-Jappie de Boer	technische dienst
-Joke Schukken	beheer vrijwilligers

Stichting Doarpshûs It Waltahûs

Beste dorpsgenoten, kennissen, familie etc.

Wij krijgen geregeld de vraag: Hoe hebben jullie de reis naar Californië ervaren? Daarom denk ik,is het goed, dat ik er iets over schrijf.
We hadden zoveel foto's van Haijo en René gekregen met mensen erop die je helemaal niet kent. Wij wouden graag weten waar zij geleefd hadden, met wat voor mensen zij werkten en wie hun vrienden waren. Want zijn hadden in een half jaar tijd al zoveel vrienden gemaakt. Na veel voorbereidingen vertrokken wij 14 november met de KLM naar Californië.
Het was erg emotioneel en moeilijk toen we door de deuren van de vertrekhal gingen. Dat was de plaats waar we afscheid van Haijo en Rene hadden genomen en ze 10 juni hadden uitgezwaaid.

Het vliegtuig was erg groot, gelukkig niet overvol. We zaten achter de vleugels, boven de motor, wat wel erg lawaaierig was. We moesten ongeveer 11 uur vliegen, dus het was een lange zit. Je dommelt wat, je leest wat je kijkt televisie en je kunt naar muziek luisteren. De bediening van het eten en drinken is prima. De buurman die naast ons zat nam geregeld een wisky, wij hielden het maar bij het mineraalwater, want daar blijf je het fitst bij. De vlucht was prima, maar de douane erg streng. Het was omstreeks 3.30 uur 's middags dat wij met een Hertz busje naar een autoverhuur bedrijf werden gebracht. Daar krijgen we niet de auto die afgesproken was. Ook was er een misverstand dat de auto op 'gas' rijdt, wij wouden geen auto met gas maar gas is dus het engels voor benzine! Omdat we er een beetje af waren heeft hij ons ook nog een verzekering aangesmeerd die achteraf niet nodig was. Tjalke had nog nooit met een automaat gereden dus hebben we eerst om uitleg gevraagd. We kregen een spliksplinter nieuwe ford mee. Na wat op en neer gereden te hebben vraag ik Tjalke: "durf je het aan om het verkeer in?". Het was spitsuur en daarom heel erg druk terwijl we de highways moesten opzoeken door Los Angeles naar Ontario.

Met een paar keer misgereden te zijn, hebben we door hoe de richting oost en west en de nummering van de highways wordt aangegeven. Om 5 uur wordt het al donker en het is auto naast auto soms wel 8 tot 10 banen naast elkaar. Om 6.30 komen we op de plaats van bestemming aan, maar wat een spanning!

Wij worden bij Feike en Jennie de Boer verwelkomd en ook Haijo's vriendin Tammy is er. Wij mochten in een huisje van Sjouke Rusticus (woonde vroeger in Tjerkwerd waar nu fam. Meinsma woont). Wij waren zo moe en durfden de andere dag bijna niet meer het verkeer in. We hoorden dat je in de spits beter niet op de highways kunt komen. Het huisje was fantastisch en stond naast de grote villa van Sjouke Rusticus (88 jaar). De volgende dag hebben we een neef John Haagsma opgezocht die vlak bij ons woonde. Hij is met ons in de auto naar de plaats gereden waar Haijo en René zijn verongelukt. De weg waar zij op reden ging een dal in en die mist die daar vaak hangt is potdicht. Soms zie je het vooreind van de motor kap niet meer. De weg ligt 3 meter hoger dan de berm. In de mist hebben de jongens waarschijnlijk de witte lijn gevolgd. Deze buigt echter af naar rechts omdat er een afslag naar een camping komt. Zo zijn ze van de weg geraakt. De jongens hebben geen schijn van kans gehad. Wij hebben daar een roestvrij stalen plaatje in de boom bevestigd in de vorm van een pompeblêd met daarin hun namen. Dit was verschrikkelijk moeilijk, maar nu hebben we het met eigen ogen kunnen zien. We kunnen het nu een plaatsje geven. De foto's die we hadden van de plek van het ongeluk zijn nu duidelijker geworden. Hadden ze maar de highway genomen die er vlak bij ligt, maar dit weggetje was net iets korter.

De jongens gingen iedere avond uit eten. Dat is nog goedkoper dan om het eten zelf klaar te maken. Wat je overhoud neem je in bakjes mee naar huis. Zelfs de botjes voor de honden worden meegenomen. Zo werden wij ook iedere dag mee uit eten genomen en leerden we de mensen kennen waar Haijo en Rene veel

mee optrokken. Het waren erg inspannende dagen, want de meeste mensen spraken geen Nederlands, dus alles moest in het Engels. Met Tammy en haar zusje ben ik met de paarden een middag bij een rivier-gebied wezen paardrijden. Ze noemen deze paarden "Walkers". De rit ging door het hoge bamboe en door het water. Tammy vertelde dat zij en Haijo dit ook heel vaak deden en dat Haijo dit ook machtig mooi vond. Dit vond hij beter dan die rondjes rijden in de manege. Hij wou al een container vol westernzadels meenemen naar Nederland om ze hier weer te verkopen.

De eerste week was het er erg koud, dus maar wat warmere kleren gekocht. De twee andere weken hadden we veel zon ongeveer 20 a 24 graden celcius. Toch was er daar wel veel smog. In deze omgeving zijn ongeveer 240 boerderijen, waar per bedrijf 300 tot 2000 koeien worden gemolken. Hier was toch echt wel milieu vervuiling, geen sprietje gras en heel veel mest. Al het veevoer wordt hier naar toe gebracht. Door de strenger wordende milieueisen zijn er veel bedrijven die verplaatst worden naar het Noorden (Tulare) of naar Mexico. Haijo werkte voor een loonbedrijf, maakte ongeveer in 14 dagen 140 uren. Hadden de jongens vrij dan gingen ze met de auto erop uit. Zo hadden ze met de ouders van René een trip gemaakt en ook met Sjoukje en haar vriendin die 3 dagen bij Haijo en René zijn geweest. Ook zijn ze op vakantie geweest met Peter Hoogland en Michiel Bensdorp.
Wij zijn een dag naar Browley geweest een gebied waar al het hooi vandaan komt en waar een groot opfokbedrijf voor zo'n 40000 stieren is. Onderweg rij je door de bergen en woestijnen en zie je hele grote parken met windmolens, daar is Baburen niets bij! Ook hebben we de machine die Rene, Roel Hofstee en Haijo gemaakt hebben in werking gezien. Op deze machine is een grote sticker "BOS" geplakt. Die dag begon het ook te regenen en dat is daar niet best want dat hoost het. En al die regen komt het dal in, dus wij moesten door de diepe watergeulen naar ons huisje.

Tammy vertelde dat Haijo in dat half jaar nooit een regenbui had meegemaakt, maar wel de hete Santa Anna winden. Dan kun je bijna niet rechtop blijven staan terwijl het heel erg stoffig is. Daar had Haijo dan erg veel hekel aan hij moest dan de stofbril op.

Wij zijn met ons tweeën een weekje aan het reizen geweest. Eerst bij het bedrijf van Willem de Boer te Tulare geweest en daarna een heel eind door het Sequoia Park gereden. Doordat het weer bij de kust mooier was dan het noorden (het was eerst de bedoeling om naar Oregon te gaan om familie van mij op te zoeken, maar daar was het erg slecht weer) zijn we toch maar naar de kust gereden. Wat een afstanden van plaats naar plaats. Je zit zo een paar uur in de auto, zo groot, zo uitgestrekt. Op de dag 1 december waren we weer in Ontario. De laatste dagen afscheid genomen van de mensen die ons geholpen hebben. John Haagsma heeft ons teruggebracht naar het vliegveld. Daar kreeg ik problemen omdat ik een briefje uit mijn paspoort miste, maar een half uur later kregen we dan toch onze incheck papieren. Mijn terugreis was door deze spanning erg beroerd. Gelukkig stonden daar op schiphol Sjoukje, Martine en Durk-Jorrit (Sjoukje haar vriend). We waren heel blij om gezond en wel weer naar Friesland terug te reizen, alles is hier zo heerlijk groen. Wat hadden Sjoukje en Martine het bedrijf goed voorelkaar, net of waren we niet weggeweest. Geweldig, zulke dochters! Het was voor ons geen vakantie of wereldreis. Het was een erg moeilijke reis, maar het is toch heel goed dat we het gedaan hebben. De foto's zijn nu beter te begrijpen nu je de mensen persoonlijk kent.

Hierbij willen wij al die mensen bedanken die het afgelopen jaar bij ons kwamen, een kaartje stuurden, even belden, enz. Ook het vragen " hoe gaat het ermee?" i.p.v. weg te lopen als je elkaar tegenkomt, want dat doet oh zo zeer. Want je hebt toch de steun van mensen nodig om dit grote verlies te verwerken.

Iedere dag missen we hem, zijn bijzondere lach, zijn humor, zijn lege stoel. Het verdriet en gemis is niet met een jaar voorbij zoals iemand ons eens vroeg, het moet een plaatsje krijgen. Wij proberen er wat van te maken, al is het soms erg moeilijk. We hebben goede en moeilijke momenten of dagen.

Tammy zei: Haijo leefde in 2 werelden en als hij naar de zon keek was zijn spreuk:" oer ús skynt deselfde sinne wêr't wy op de wrâld ek binne" en dat vrolijkte hem weer op. Over Haijo werd gezegd: " Hij maakt van niets al plezier" maar was op zijn tijd ook serieus. Wij merken dat veel jongeren het er ook nog moeilijk mee hebben. Wij hebben zulke mooie foto's, bel eens en kom eens langs. Het doet ons ook goed om over hem te praten en misschien weten jullie ons ook nieuwe dingen over Haijo te vertellen.

Ik wilde stoppen met dit gedicht.

De vriendelijke groeten van Tsjalke, Tiny, Sjoukje en Martine.

NAMEN
Streep hun naam niet door
al zijn zij tot stof vergaan.
Streep hun naam niet door
alsof ze nooit hebben bestaan.

't Liefste dat ik heb bezeten
't toekomstbeeld van mijn bestaan.
Vraag me niet dat te vergeten
en gewoon weer door te gaan.
Want ik wil wel verder leven
maar ik weet niet hoe dat moet.
Ik hoor bij hen die achterbleven.
Overleven vergt veel moed.

Streep daarom hun naam niet door.
Noem hun naam en laat me weten
dat ook jij niet zult vergeten.
Zo alleen kan ik verder gaan.

Nijs fan Muzykferiening "Eensgezindheid"

Dit jier bestiet it korps 75 jier en dat wolle wy feestlik fiere op

♫ *Sneon 22 maart o.s.* ♫

Wy sille dizze jubileumfiering iepenje mei in reuny fanôf 15.00 oere yn "it Waltahûs".
Ald-leden en dirigenten hawwe hjirfoar in útnoeging krigen.

Nei it middeisprogram giet it de jûns om 19.45 oere fierder mei in revu opfierd troch eigen korpsleden.
Fansels sit it korps û.l.f. Nynke Dykstra ek wer ferskate stikken hearre litte.

Wy slute de jûn ôf mei muzyk fan duo "Nooitgedacht".

Fansels rekkenje wy d'r op dat alle ynwenners fan Tsjerkwert en Dedzjum dit feest mei ús fiere wolle sadat wy der meiinoar in daverjend jublileum fan meitsje.

De tagong foar dizze jûn is fergees!

Oant sjen!
It bestjoer.

Bericht van "It Pjuttehonk"

De feestdagen zijn weer voorbij en de rust is weer terug op de peuterspeelzaal.
De drukte begint al begin november, wanneer we de lampionnen gaan maken.
Daarna een weekje lekker spelen en dan is Sinterklaas al aan de beurt. De Goedheiligman kwam dit keer op 4 december, want hij had het al zo druk op 5 december. De peuters hebben allemaal een puzzel van een rupsje gekregen en het kado voor de peuterspeelzaal was een stofzuiger met toebehoren. Dit is een groot succes, want de stofzuiger maakt echt geluid.
De tijd voor kerst was gezellig en sfeervol met een echte kerstboom. Helaas zijn er wel een paar ballen gesneuveld.
De kinderen hadden echter nog geen vakantie, want ze moesten "It Waltahus" nog openen; dit was wel wat onwennig want per slot van rekening loop je ook niet elke dag door een papieren kerstboom. Toen de taak volbracht was, kregen de peuters een lekker glaasje fris en een stukje taart.
Het bestuur van de peuterspeelzaal maakte van deze gelegenheid gebruik en bood mij een klok aan om op de peuterspeelzaal te hangen.
En toen was het voor de kinderen vakantie; daar waren ze wel aan toe.

Er zijn op dit moment 16 peuters die de peuterspeelzaal bezoeken. Op dinsdag komen er 13 kinderen en op vrijdag zitten we aan het maximale aantal van 14 kinderen.
In maart en april gaan er 3 kinderen naar de basisschool, dit zijn Jouke Haytema, Auke Marten v/d Kamp en Irene Rollema. Ik wens hun alvast een fijne en plezierige tijd toe.

vr. gr.

Karin Harkema.

AKTIE RR AKTIE AKTIE ROEMENIE ROEPT AKTIE AKTIE winter '96/'97 AKTIE

Al voor de zevende keer vertrok rond de jaarwisseling het transport met hulpgoederen naar Roemenië. In december werd boven verwachting een record aan kleding en andere goederen aangedragen. Ook kwamen er vele giften binnen, De verloting was ook zeer succesvol. Deze actie '96/'97 is dus zeer geslaagd. Op 17 jan. kregen we een reisverslag met dia's van het transport. In Roemenië werden de pakketten, de kleding en diverse goederen zoals lakens, medicijnen, schoonmaakmiddelen, gloeilampen en ook matrassen voor het ziekenhuis in Baclean, een fiets, een kinderledikantje e.d. ter plekke uitgeladen. Dit zijn de kindertehuizen in Nassaud en Baclean en de dorpjes Otenis, Nicolesti, Ulies en Daia. Ook Bradus stond op het programma. In deze omgeving zijn de afgelopen zomer enkele landbouwmachines gebracht, die de boeren gezamenlijk kunnen gebruiken.

Dit jaar heeft Roemenië roept voor een andere aanpak gekozen. Tijdens de voorbereidende reis in oktober is met de vertegenwoordigers van de dorpjes afgesproken dat de inwoners zelf een verlanglijst van artikelen mochten samenstellen. De in Roemenië verkrijgbare goederen werden daar ingekocht. Er was een te besteden bedrag afgesproken en konden de pakketten per inwoner worden samengesteld. Meestal ging het om rijst, suiker, een blikje vlees, boter en als extraatje chocola. Dit scheelde aanzienlijk in de transport kosten, bovendien is de prijs van de artikelen veel lager, waardoor voor minder geld meer kon worden in gekocht. Ook een argument was dat hierdoor de economie in Roemenië wordt gesteund. De economische toestand is slecht. Zeven jaar na de revolutie blijkt dat de situatie in Roemenië er niet rooskleuriger op geworden is. de meeste Roemenen hebben al hun energie nodig om te kunnen overleven. De koopkracht is in de na-revolutionaire periode meer dan gehalveerd.

Inwoners van Tjerkwerd, allemaal hartelijk dank voor jullie bijdragen, in welke vorm dan ook. Ook de schoolkinderen, van "De reinbôge" heel hartelijk bedankt voor het maken van de kinderpakketjes. de kinderen waren er erg blij mee. Ook: Anneke de B., Anneke F., Tetsje en Iefke wil ik hierbij bedanken voor hun hulp.

Verloting: In Tjerkwerd zijn maar liefst 7 prijzen/prijsjes gewonnen en wel door:

Anneke Feenstra,	Fam. Kooyenga
Fam. L. Hylkema,	Fam. Haarsma
Rob Dijkstra,	Fam Jeh. Dijkstra

Het is niet alleen armoede en het ontbreken van zelfontplooiing. Hier en daar steekt het particulier initiatief de kop op, maar economisch gezien zet dit nog weinig zoden aan de dijk. Ook is er verbetering in omstandig heden te bemerken. Mede door de hulp van buiten de grenzen. Bert Hoomoedt: "Ondanks de armoede, het soms trieste, troosteloze bestaan , is er toch nog de lach en de humor. Overal waar we kwamen, ontmoeten we veel vriendschap en gastvrijheid".

Sytske

nije doarpsgenoaten !

Oan de nije ynwenners fan Tsjerkwert.

Wolkom yn ús fermidden. Wy hoopje dat jim jim hjir gau thús fiele sille.
Wy soene graach mei jim yn 'e kunde komme wolle troch middel fan in stikje yn ús earstfolgjende Skieppesturtsje ûnder de rubryk "Efkes foarstelle....!

De redaksje.

Snypsnaren

*Henk v.d. Zee is ferkâlden. Dat komt omdat Jehannes D. syn mûtse meinommen hat en dàt komt omdat Jehannes syn klotske útliend hat oan 'e toaniel-ploech.

*Juffrou Karin docht tige har bêst om de pjutten yn it Frysk foar te lêzen. Mar wat in gie-leftige flesse wie, koe se har met betinke.

*Mulder op nûmer 1 hat in nije buorman op nûmer 2. Ek Mulder. Dat draait út op Mulder 1 en Mulder 2.

*Een pot pruimenjam voor degene die ons een pot pruimenjam heeft gebracht. Wel even hetzelfde stukje stof meenemen wat op de deksel zat.
Wij wachten in spanning af.

Jaap en Karin.

*Fermist:
Yeb is syn oranje BB kwyt rekke yn It Waltahûs. BB???? Bûthûsbiezum. Wa hat him yn gebrûk?

*Henk v.d. Zee hie de hiele snein op bêd lein.
Trudy: Lekker! Krekt nèt lekker!

*Iismaster Harold, in bistefreon, helle in ferklomme ein út in wek en liet him ûntteie yn 'e w.c.-pot fan "It Waltahûs".
In echte w.c. eend dus!

*Doe't Jaap v. L. de ljochtsjes fan 'e krystbeam fan 'e souder fan de Dependance helje soe,stie er te triljen op syn skonken. Hichtefrees!
Fandêr dat er yn 'e Ald Hang wennet fansels, heal yn 'e grûn...

*Harin (o nee, Karin) Harkema makket alles skjin mei Hara-doekjes.

*Ja, wat kin je nèt mei Hara doekjes!
Sels bûter fan de ruten feie. Joke soe dat teste en skriuwde mei bûter in "fiis" wurd op'e ruten. Tochten jo dat dàt der mei ôfgomg? Nee hear! Eigen skuld!

*Sytse Bakker, barbouwer, is der al fièr foardat de skjinmakkersploech It Waltahûs skjin makket. Hy begjint dan alfêst. Wêr mei? Mei de bar, tink!

*Der lei in slúfke troch de doar by Joop N. mei dêrop: Oan Joop Skieppesturt fan Okke Kade. Krèkt Okke!

*Mannichien ferliet It Waltahûs nei de toanieljûn yn 'e lytse oerkes. Sa ek Doede. Dat soe wol op útsliepen útdraaie.....
Mar nee hear, Doede waard sneintemoarn al wer troch immen fan de redaksje boppe yn 'e televyzjemêst fan Sytse Bakker signaleare. Hy sil earst noch wol efkes op bêd west ha tink of nèt.....

*Haye en Hinke hiene it toanielstik wakker moai fûn. Midden yn 'e nacht waard Haye wekker fan Hinke har laitsjen. Noch om it stik!

*De merje fan Yeb en Trudy smiet foar de 9e kear; in hynstefoalle, 12 dagen oer tiid.
Alle oare 8 kear smiet se presys op tiid. De rek gie der dus wat út.

*Sytske D. sit by Trudy W.
Der komt krek sa'n auto it dykje op as Jehannes en Sytske ha. Wa soe der-yn sitte? Jehannes kin it nèt wêze dy is net thús. "Ien fan jim bern miskien, seit Trudy?" "Nee, dy ha noch gjin rydbewiis en joyride dat dogge ús bern net!"
Dat dogge harren bern dus wòl!

*Micon hie 5 wynmûnen klear lizzen foar wynmûnepark Beabuorren. Mar omdat alles wat opskode hiene se by Micon besluten 4 fan de 5 mûnen oan Sjina te ferkeapjen - Dêr kinne wy as Friezen dan mar mei skeane eagen nei sjen!

*Kuorbalskiedsrjochter Jaap H. krige spul mei in kuorbalferiening dy't oare spulrigels hie as dè spulrigels en dat is gjin spul fansels!

*Fan wa soene de folgende troetelnammen wêze kinne: Heinrich Schlusmus, Trudelemores, Tittie en Joost Wibrandus?
Oplossings nei it redaksje-adres Waltawei 39, 8765 LN Tsjerkwert.

*Der wurde kollektanten frege foar de Hendericus-kollekte op 01-04-'97. Oanmelde by Henk v.d. Zee.

*Elkenien lêst de snypsnaren graach.
Mar.....wy kinne se ek net út 'e loft toverje dus...witte jo wat, lit it ús witte. telefoan: 572635
Oars binne altyd deselden de klos!

*Kopy en snypsnaren foar ein april!

Gaarne wil(len) ik (wij) meehelpen met de exploitatie van ons dorpshuis It Waltahûs.

.....

.....

Gaarne aankruisen waarvoor:

Bar/keuken

Schoonmaak

Bar/keuken en schoonmaak
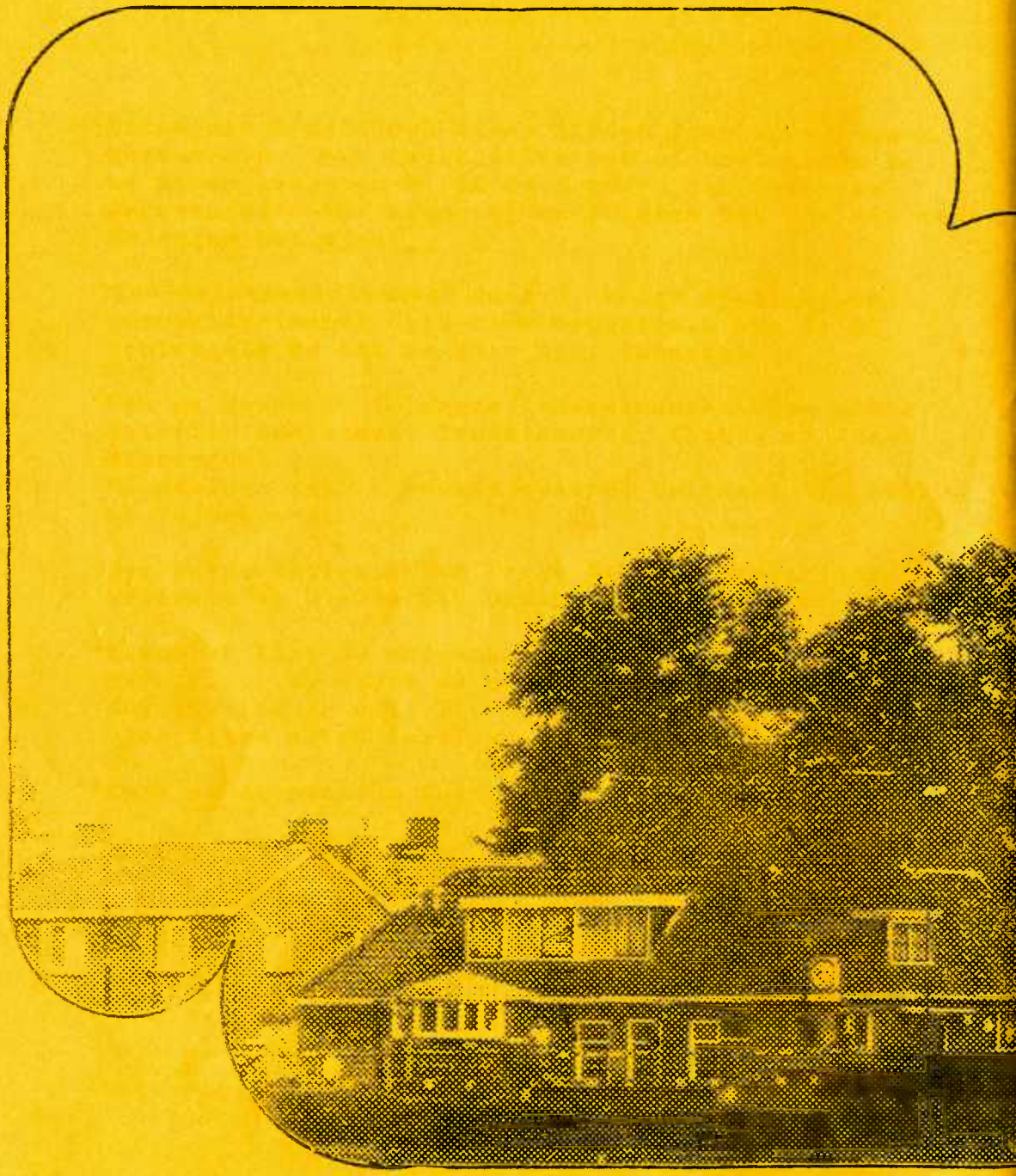
Gaarne dit strookje deponeren in de brievenbus op Kade 2.