26A-4-'03

't Skieppesturtsje

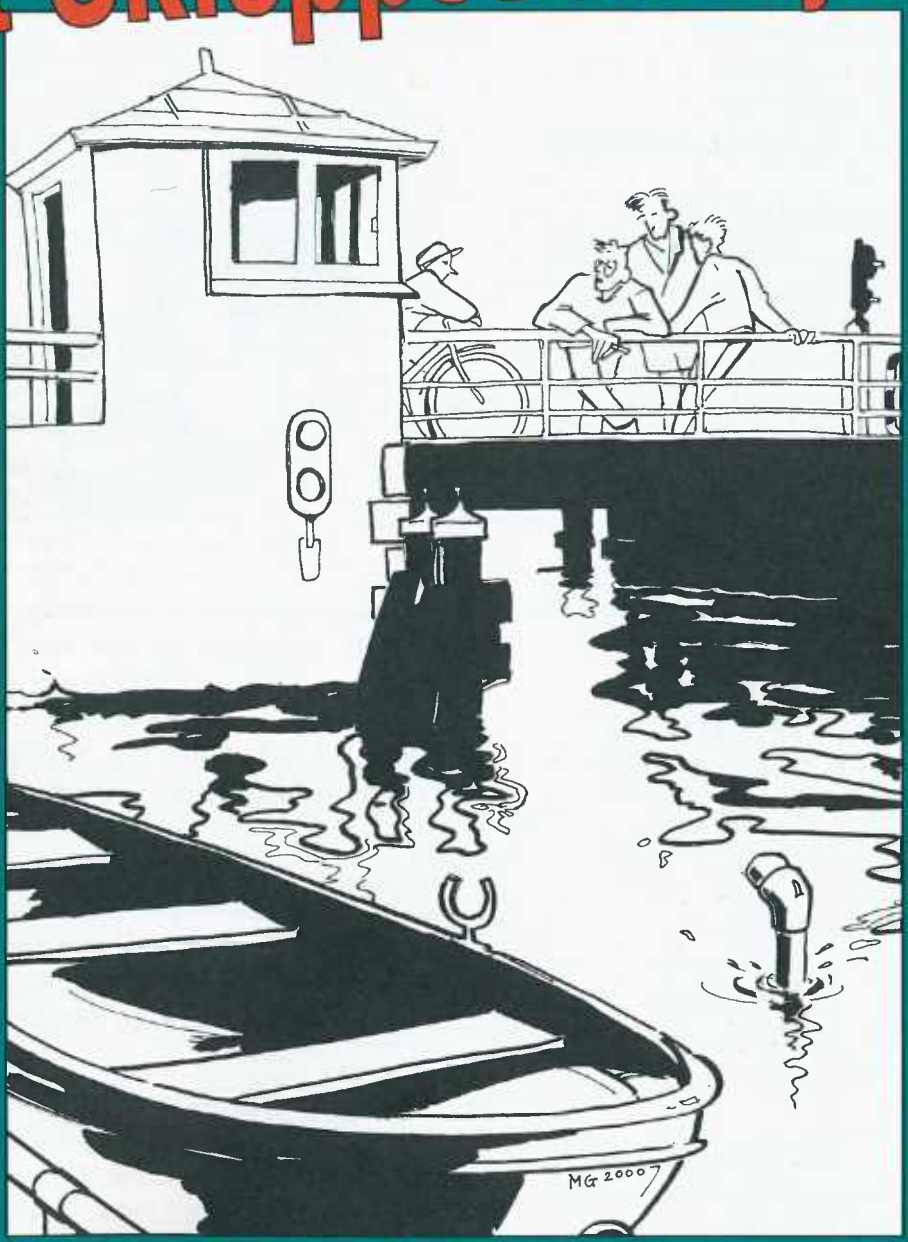

Doarpskrante fan Tsjerkwert e.o.

't Skieppesturtsje . 26-e jiergong, nûmer 4, desimber 2003

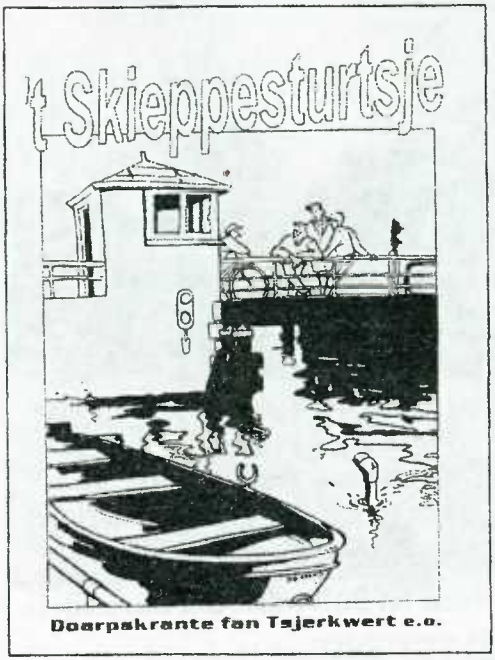

't Skieppesturtsje is de doarpskrante fan Tsjerkwert en omkriten. Dizze krante wurdt hûs oan hûs besoarge troch de redaksje en oare frijwilligers. De krante kin bestean troch frijwillige bijdragen fan de lêzers.

Bydragen kinne oermakke wurde mei fermelding fan "bydrage 't Skieppesturtsje" en it jier dêr't it betrekking op hat.

Bankrelaasje

Fortisbank Boalsert
Rekkeningnûmer: **8476.68.398**

Redaksje-adres:

Tea Huitema
Sylroede 17
8765 LV Tsjerkwert
E-mailadres:
fam.huitema@hetnet.nl

Redaksje:

Liesbeth Galama
Franekerstraat 35
Boalsert
(tel. 0515-579364)
Tea Huitema
Sylroede 17
8765 LV Tsjerkwert
(tel. 0515-579595
Riemkje Lemstra
Sylroede 5
(tel. 0515-579595)
Gerben Wijnja
Waltawei 53
(tel. 0515-579348)
Henk van der Zee
Waltawei 31
(tel. 0515-579768)

Typewurk

Gjettje Dijkstra
Gerben Wijnja

Stinsilwurk

Henk van der Zee

Untwerp omslach

Michiel Galama
Boalsert

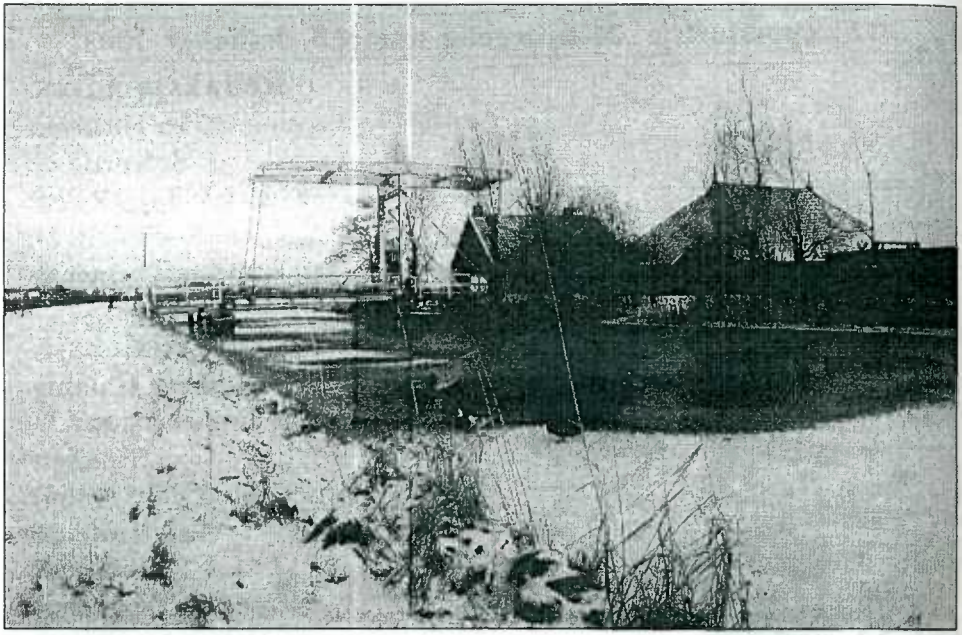

Een winters plaatje tussen Tjerkwerd en Bolsward dat inmiddels geschiedenis is geworden.

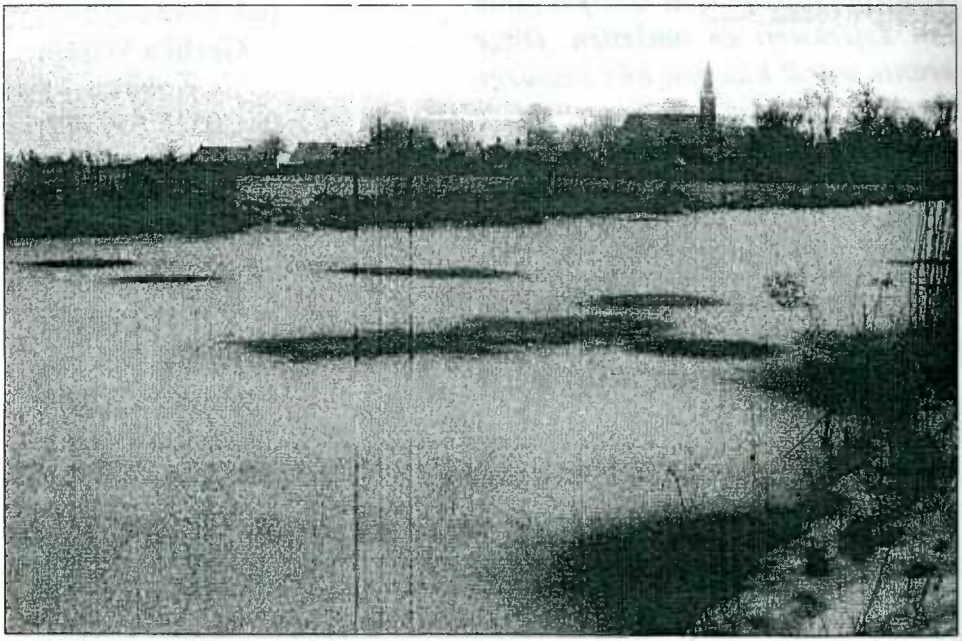

Gezicht op een besneeuwd Tjerkwerd (foto's GDW)

Beste Skieppesturtlezers,

Eind van het jaar is het vaak een goede gewoonte om terug te blikken op de afgelopen periode. St. Maarten werd met liedjes, lichtjes en snoep gevierden in dezelfde week kwam Sinterklaas al aan in Zwolle. Wel erg vlot op elkaar. Sinterklaas heeft met hulp van veel kinderen een boom geplant op het schoolplein, weer eens wat anders.

Mevrouw Hinke Kooijenga van de Waltaweg is verhuist naar de Trochreed 30 in Bolsward. Haar woning staat nog leeg, niet lang hopen wij. De redaktie wenst u veel woonplezier in Bolsward.
Fam. F. Gietema woont niet meer op hun boerderij, zij zijn verhuisd naar Koudum. Ook jullie veel woonplezier in dit dorp. Inmiddels hebben Fokko, Jaap en Betty hun intrek genomen in deze boerderij. Ook voor hen de wens dat ze er met veel genoegen mogen wonen.

Nog even een aandachtspuntje: De bankrelatie is verandert: nl. Fortis bank nr. 8476.68.398 . Het is maar even een tip, mocht u de vrijwillige bijdrage automatisch overboeken dan is het handig om het nummer even te wijzigen.

Het grootste nieuws zal toch de geboorte van het kroonprinsesje zijn.
Zij kreeg de namen Catharina-Amalia Beatrix Carmen Victoria, we hebben hier even op moeten wachten. De commercie speelt er weer handig op in. Vlaggen, beschuiten, vla en noem maar op.
En dan gaan we in deze donkere dagen snel naar de kerst. De tiid hâld gjin skoft ie een spreekwoord wat nu zeker geldt. Een ieder is druk met z'n kerstversiering of het samenstellen van het menu.
Beste mensen, maak je niet te druk maar geniet met elkaar van deze gezellige tijd. Maak wat moois van het jaar 2004. Wij wensen iedereen veel gezondheid.

Namens de redactie
Tea Huitema

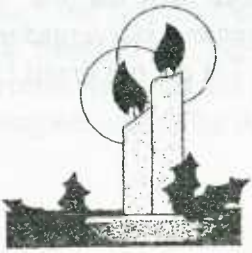

DORPSBELANGEN

Jaarverslag 2003: bewogen jaar voor Dorpsbelang Tjerkwerd¶
¶
Het was een bewogen jaar voor het bestuur van Dorpsbelang Tjerkwerd. Met name de invulling van het nieuwe woonbestemmingsplan vergde veel tijd van de mensen. Maar er speelde meer. Per onderwerp zetten we op een rij wat, hoe de ontwikkeling is geweest en wat nu de actuele stand van zaken is.¶
¶
Eerst nog iets over de personele veranderingen. Gjettje Dijkstra werd voor een periode van vier jaar herkozen. Anneke Feenstra stapte na acht jaar uit het bestuur, waarvan vijf jaar als voorzitter. We willen Anneke langs deze weg nogmaals hartelijk bedanken voor haar geweldige inzet.¶
¶
Anne de Vries, die nog twee jaar heeft te gaan in het bestuur, is op 1 december door het bestuur unaniem gekozen als nieuwe voorzitter. De naam van de nieuwe man of vrouw in het bestuur is inmiddels ook bekend. We hebben Ule Haarsma bereid gevonden om ons bestuur voor een periode van minimaal vier jaar te komen versterken. Ule, van harte welkom als lid van ons bestuur!

We hadden ons nieuwe bestuurslid liever op de afgelopen jaarvergadering gepresenteerd, maar door verschillende omstandigheden lukte dat niet. Volgens de statuten moeten de leden tijdens de algemene jaarvergadering van 2004 de voordracht nog goedkeuren. Tot die tijd draait Ule gewoon mee. ¶

Bestuurssamenstelling 1 december 2002- 28 november 2003:

Anneke Feenstra (voorzitter), Jelle Feenstra (secretaris), Anna Gietema (penningmeester), Gjettje Dijkstra, Bertus Walsma, Anne de Vries en Andries Steegstra

Fietstocht met gemeente op 22 maart 2003

Beeld zegt vaak meer dan woorden. Daarom kwam een deel van de gemeenteraad van Wûnseradiel zaterdag 22 maart naar Tjerkwerd om per fiets kennis te nemen van zaken die spelen in het dorp. De FNP-ers Lucy Postmus en Liskje Flapper, Baukje Miedema van de VVD, PvdA-er Hans Waterlander en de CDA-ers Sjoerd Kooistra en Syben Reitsma waren de zes raadsleden die met veel enthousiasme gehoor gaven aan de uitnodiging van het bestuur van Dorpsbelang Tjerkwerd.¶
¶
Na ontvangst met koffie in It Waltahûs begonnen de raadsleden en het voltallige dorpsbelangbestuur aan de route die was uitgezet. Uiteindelijk belandde het gezelschap kort na het middaguur weer in het dorpshuis waar het werd getrakteerd op roggebrood met spek en overheerlijke erwtensoep, voortreffelijk bereid door Joke Schukken.¶
¶
Gevaarlijke en hinderlijke verkeerssituaties in en rond het dorp, de voortdurende trillingsproblemen van de Waltaweg, de abominabele toestand van het sportveld, het plan om het dorp in het groen te zetten en het nieuwe bestemmingsplan waren slechts enkele van de zaken die tijdens de fietstocht aan de orde kwamen. De schitterende voorjaarsdag met veel zon en weinig wind speelde wellicht een rol in het enthousiasme van de raadsleden. Reacties als „een zeer origineel idee" en „nu weten we voortaan precies waarover we praten" bewezen dat het idee van dorpsbelang een voltreffer was.

Asbest op Ald Dyk

In het voorjaar wordt asbest aangetroffen op de Ald Dyk. De gemeente laat de zaak onderzoeken door Verhoeve Milieu uit Jirnsum. Het gedeelte dat te veel asbest bevat wordt nog voor het einde van dit jaar verwijderd. dat is een klusje van een paar dagen. De asbest is alleen aangetroffen in de bovenste 20 centimeter. Het gaat om ongeveer 100 kubieke meter grond dat weg moet. Een klusje van een paar dagen, uitgevoerd in opdracht van de provincie.

Sportveld

Na jaren lobbyen wordt het sportveld van Tjerkwerd eindelijk aangepakt. Het totale plan kost 55.000 euro. Het sportveld is vanaf 1 juli 2004 weer speelklaar. Tussen 1 mei en 1 juli 2004 moeten school en kaatsvereniging dan gebruik maken van de ijsbaan. de gemeente regelt dit met de pachter van de ijsbaan.

Er komt ook een wandelpad over het sportveld. Niet achter de huizen lang, maar aan de zijde waar de bomen staan. Na metingen van mensen van de sportvereniging en overleg met de kaatsvereniging is besloten het wandelpad wel te realiseren. De benodigde breedte voor aansluiting bij de Kaatsbond - 60 meter, 61 meter voor spelen in de hoofdklasse – wordt gehaald. Aan beide kanten is rekening gehouden met enige uitloop.¶

¶

Het wandelpad wordt anderhalve meter breed. Achter beide doelen komt een betonpad. Ook de bochten worden in beton uitgevoerd. Of de lange zijde in schelpen of beton wordt uitgevoerd, is nog even afwachten. Dorpsbelang Tjerkwerd heeft geadviseerd om er schelpen neer te leggen, vooral omdat met een schelpenpad ruimte wordt gewonnen. Zo'n pad kan dichter tegen de struiken aan worden

geplaatst dan een betonpad én het is voor de kaatsters wat minder gevaarlijk is dan beton. Maar misschien heeft de gemeente nog andere oplossingen waardoor beton toch mogelijk wordt.¶
¶
Het belangrijkste voor ons is dat én het wandelpad er komt én de kaatsvereniging z'n ruimte om in de breedte te kaatsen behoudt.¶
¶

Projectaanvraag Sport en Spel

Er zijn inmiddels enige toezeggingen voor subsidie binnen. Om alle speeltoestellen, jeu-de boules-baan, bankjes etc. te realiseren is er echter nog niet voldoende geld verzameld. Een nieuwe subsidie-aanvraag is inmiddels de deur uit en ook de komende tijd wordt hiermee doorgegaan om meer financiële middelen te verzamelen.

Groenplan

Samen met de gemeente en Landschapsbeheer Fryslân realiseert Dorpsbelang Tjerkwerd een groenplan. LBF maakt het plan en legt het op 6 oktober 2003 voor aan het dorp. Het plan krijgt 5.000 euro subsidie van LBF, de overige kosten zijn voor de gemeente.

In voorbereiding op het groenplan wordt Tjerkwerd in mei 2003 ontdaan van zwerfvuil. In totaal wordt door vrijwilligers toch zo'n 3 kuub rotzooi opgeruimd.

Op zaterdag 22 november 2003 plant Sinterklaas symbolisch de eerste boom. Slechts een handjevol vrijwilligers plant die dag struiken en bomen op diverse plaatsen in het dorp. DB wil in aansluiting op het groenplan een jaarlijks terugkerende groendag organiseren en hoopt dat er dan meer vrijwilligers op komen draven.

Fietstunnel Tjerkwerd

De gemeente weigert mee te betalen aan de tunnel. De provincie wil 80 procent van het 3 miljoen euro kostende plan financieren, maar daarbij vervalt het plan om ook Jousterp en Rytseterp op de tunnel aan te sluiten. Het wachten is nu op de mededeling van de provincie dat die het plan toch volledig financiert.

Vleermuizenproject

Na de manifestatie in 2002 over "onze" vleermuizen heeft Dorpsbelang, in samenwerking met de kerkvoogdij, het plan opgevat om een paneel bij de kerk te plaatsen met daarop informatie en foto's over vleermuizen én kerk.
Inmiddels zijn de voorbereidingen in volle gang. We weten hoe het paneel met dakje eruit gaat zien. Ontwerpbureau De Witte uit Leeuwarden heeft een offerte geleverd. Teksten en foto's zijn grotendeels klaar. We zitten nu in de fase van het aanvragen van subsidies. De eerste aanvraag is de deur uit.
Voor de realisatie van het paneel zal ook een stukje zelfwerkzaamheid van het dorp nodig zijn.

Trillingsproblematiek Waltaweg

Het nieuwe trillingsrapport is klaar, maar de analyse en vergelijking met het eerste rapport moet nog plaatsvinden. De conclusie kan al wel worden getrokken. Tijdens de nieuwe metingen waren er wel wat meer trillingen, maar niet dusdanig dat de gemeente verplicht is tot het nemen van maatregelen (1 x overtreed de trilling wel de toegestane norm).

Een asfaldek is de enige manier om de trillingen te verminderen. De gemeente gaat de resultaten op een aparte informatieavond aan het dorp presenteren. Dat gebeurt in december of januari. Op die avond wordt ook duidelijk of de gemeente bereid is iets te doen om het probleem op te lossen. Overigens zou deze avond al in september plaatsvinden, maar zo snel kon de gemeente blijkbaar niet.

Bestemmingsplan Tjerkwerd

Dorpsbelang Tjerkwerd wil een poging wagen met het dorp een breed gedragen bestemmingsplan te maken. In plaats van het aan de gemeente over te laten, wil DB zelf met een plan komen.
Op de jaarvergadering van 2002 worden dorpsbewoners opgeroepen om met plannen en ideeën te komen voor het bestemmingsplan. Vervolgens worden nog twee oproepen gedaan voor zowel ideeën als voor deelname in de werkgroep. Het levert in totaal één reactie op. Voor de werkgroep zijn er geen vrijwilligers, waarna DB zelf een werkgroep formeert.

De werkgroep komt te bestaan uit Hylke Feenstra, Theo Galema, Anne de Vries, Andries Steegstra, Grietje Postma en Gjettje Dijkstra. Ze maken zes verschillende plannen waaruit uiteindelijk één voorlopig plan moet uitrollen. Op 6 oktober 2003 wordt dit plan voorgelegd aan de inwoners van het dorp. Zij kunnen reageren en de reacties worden meegenomen in de verdere discussie.

Een onderdeel van het eindplan is een ijsbaan op het sportveld. Omdat de gemeente het sportveld in 2003 grondig renoveert, wil de gemeente weten of de ijsbaanaanleg meteen mee moet worden genomen in de werkzaamheden. DB besluit daarop om op 17 oktober 2003 de bewoners te laten stemmen over dit onderdeel. De bewoners

stemmen in oktober met ruime meerderheid (82 tegen 40) tegen het plan.

Hoe nu verder? Dorpsbelang gaat samen met de gemeente het gepresenteerde plan en alle reacties daarop inventariseren. Op basis daarvan gaat DB samen met de gemeente een locatiestudie doen naar woonuitbreiding in Tjerkwerd. Daarin worden per locatie de mogelijk- en onmogelijkheden op een rij gezet. Daar moet dan een plan uit rollen.

Trekpad

Na herhaaldelijk aandringen wordt het trekpad, het fietspad naar Bolsward, eindelijk geasfalteerd. In het overleg met burgemeester en wethouder in oktober is echter ook aangekaart dat het onkruid op plaatsen al weer door het wegdek heen komt. De gemeente heeft ons deze week laten weten dat ze vanaf 2004 vier keer per jaar gaan controleren op plantengroei. Beschadigd asfalt wordt er dan uitgefreesd, waarna die stukken opnieuw worden geasfalteerd. Daarnaast wordt de kade extra gemaaid zodat lastige rietgroei geen kans krijgt.¶
¶
Glascontainer¶
¶
De twee containers voor glas en kleren aan de Waltaweg worden in 2004 verplaatst naar het gemaal van Wetterskip Fryslân aan het begin van de Sylroede. De container komt tussen de struiken in en wordt daardoor aan het zicht onttrokken.¶¶
We hopen u hiermee op de hoogte te hebben gesteld va de belangrijkste zaken die het afgelopen jaar speelden.¶

Het bestuur van Dorpsbelang Tjerkwerd e.o.

¶Stand van zaken bestemmingsplan Tjerkwerd

In korte lijnen zullen we eerst even schetsen wat er zoal is gebeurd het afgelopen seizoen.¶

¶

In september 2002 krijgt Dorpsbelang het advies van de gemeente om na te denken over een nieuw bestemmingsplan. De reden hiervoor is dat er in de tweede fase 14 woningen gebouwd mogen worden. Wanneer er vanuit het dorp ideeën worden aangedragen en er voldoende belangstelling voor is, dan kan deze woningbouw ook gerealiseerd worden. Zo niet dan wordt het aantal woningen toegewezen aan een andere kern die hiervoor wel belangstelling heeft. Dorpsbelang vindt dat zij deze kans niet aan zich voorbij moet laten gaan en gaat hiermee aan de slag.¶

¶

In de jaarvergadering van december 2002 wordt aan de inwoners van Tjerkwerd verzocht om suggesties met betrekking tot een nieuw plan in te leveren. Hierop kwam slechts één reactie binnen. In februari 2003 wordt er een werkgroep in het leven geroepen. Deze bestaat uit Hylke Feenstra, Andries Steegstra, Gjettje Dijkstra Anne de Vries, Theo Galama en Grietje Steur.¶

¶

Zij gaan enthousiast aan de slag en gebruiken als basis hiervoor de plannen die in de Dorpsvisie genoemd zijn. Zij krijgen als opdracht om één of twee plannen te maken, die op den duur aan het dorp en gemeente gepresenteerd gaan worden en van waaruit verder gewerkt kan worden. Bij het maken van deze plannen moet zij zoveel mogelijk rekening houden met voor- en nadelen, mogelijk- en onmogelijkheden. De bewoners worden via Skieppesturtsje op de hoogte gehouden en er bestaat natuurlijk de mogelijkheid voor de bewoners om alsnog ideeën aan te dragen. Hierop krijgen wij helaas geen reacties.

¶

In mei 2003 vindt er overleg plaats met de wethouder Boersma. Hij is zeer geïnteresseerd in het plan en bestempeld de benadering van Tjerkwerd als zeer progressief. Het lag tevens in de bedoeling om in mei een presentatie van de tekeningen aan de dorpsbewoners te presenteren. Doordat dat er een aantal ontwikkelingen met betrekking tot het groenplan en het opknappen van het sportveld aan de orde zijn, kan dit geen doorgang vinden en wordt besloten dit uit te stellen.¶

¶

In oktober 2003 vindt dan de presentatie plaats door Dorpsbelang aan de bewoners van Tjerkwerd. Op deze avond wordt het plan uitgelegd, wordt duidelijk gemaakt waarom dingen zijn zoals ze zijn, voors en tegens worden uiteengezet. Er wordt natuurlijk om een reactie van de bewoners gevraagd. Hierop werd door velen gereageerd, zowel positief als negatief.
Hiermee kan Dorpsbelang wel vooruit.¶
¶
Ons is echter wel gebleken dat wij hiervoor de gemeente wel nodig hebben en het is dan ook de bedoeling dat we nog meer met hen gaan samenwerken. Om te beginnen gaan zij nu voor ons op een rijtje zetten wat de historie van Tjerkwerd is met betrekking tot woningbouw. Van daaruit kan worden gekeken naar mogelijkheden met behulp van een stedebouwkundige.¶
¶
Het idee dat dus nu door de werkgroep is gemaakt plus de reacties die wij van de dorpsbewoners hebben ontvangen, vormen het uitgangspunt voor het verdere ontwikkelen van een plan. Elke stap die zal worden genomen in samenwerking met de gemeente, zal door ons aan de bewoners bekend worden gemaakt. Tevens wordt er weer een informatie-avond gehouden als er meer concrete plannen bekend zijn.¶
¶
Natuurlijk kan een ieder tussentijds bij Dorpsbelang of de gemeente informeren naar de stand van zaken, maar ook het inbrengen van nieuwe ideeën kan ten alle tijde. Wacht hiermee alsjeblieft niet tot er weer een officiële avond is, want het is wel de bedoeling dat het plan een keer afkomt, zodat er gebouwd kan worden in Tjerkwerd!¶
¶
De voorzitter van Dorpsbelang Tjerkwerd,¶
¶
Anneke Feenstra¶
¶
Ps: Anneke is op 28 november uit het bestuur gestapt. Haar ambtstermijn van acht jaar zit erop. De nieuwe voorzitter van Dorpsbelang Tjerkwerd is Anne de Vries.¶

Bericht van het Stichting bestuur van "It Waltahûs"

Het jaar 2003 loopt bijna weer ten einde en ondertussen hebben verschillende activiteiten plaats gevonden. O.a. het verenigingsleven is weer volop bezig ook verschillende feestjes werden er gevierd en zijn er leden vergaderingen geweest. Soks Sa Wat speelde een avond voor de jeugd en Sinterklaas niet te vergeten kwam ook even langs.
Voor de barvrijwilligers is er een avond georganiseerd voor barinstructie. U hebt kunnen lezen in de krant dat de regels rond alcohol steeds meer worden aangescherpt door de wet. Van daar dat het ons van belang leek zo'n avond te organiseren. Het thema was dan ook Alcohol en de wet. Alle deelnemers hebben een certificaat ontvangen.

Komende activiteiten:

19 - 12 Klaverjassen
Jaarwisseling 01.00 openstelling van It Waltahûs
03 - 01 Nieuwjaarsbal
24 - 01 Back to the Sixty's met The Trouble Makers
Eind februari Play Back Show

Dan het volgende voor de jaarwisseling zoeken wij twee barvrijwilligers, voelt u hier iets voor neem dan even contact op met Nellie Walsma tel:572618 Wij als Stichting bestuur kunnen terugzien op een goed jaar voor It Waltahûs, dit mede door de grote inzet van al onze vrijwilligers. Hiervoor willen wij ze heel hartelijk dank zeggen.

Tot slot wenst het Stichting bestuur: Joke, Nellie, Bert, Fokko, Jelle, Jan en Aggie een ieder een heel goed uiteinde en een gezond 2004 toe.

Drie Koningen

Op een avond vroeg in januari gingen drie kleine jongens in de schemering over straaat. Zij waren mooi gekleed in een stuk oude vitrage, een rose directoire, een rode zakdoek, een blauw overhemd zonder boord en met twee gordijnkoorden waaraan een vergulde potlepel. Zij droegen mutsen van krantenpapier op het hoofd, waarop met kleurkrijt sterren waren getekend. Ze zongen: 'Drie koninge, drie here, die noar de sterre kere! Geef m'n 'en cent en geeft m'n 'en pint, dan ben ik van 't joar een oarrig kind! Geef me d'r nog een koekie bij, dan moak je drie grote koninge blij! Met sterre sallewe gooie, met sterre sallewe strooje, je neus sallewe ontdoooie met brandewien!'
Het was een opwekkend lied en niemand kon aan de identiteit van deze drie zangers twijfelen. Zij hadden al wat succes geboekt toen ze door de valavond een man met een zwarte pet langs de Spuisloot zagen fietsen. De oudste koning elleboogde naar de beide anderen: 'Doar goat Ronés op 'n fietse'...
'Op 'n fietse!...' herhaalden de anderen; want Ronés liep altijd.

Wie kon ook weten dat hij van z'n eksteroog leed, en naar de huurbaas gemoeten had en noodgedwongen op het rijwiel van zijn zoon geklauterd was? Het ging nog best, al was het wat vreemdig...
Nu werd Ronés echt niet zonder reden Ro-neus genaamd. Doch hoewel hij daarbij reusachtig kon kankeren op de jeugd-van-tegenwoordig, was hij gemeenlijk aardig voor kinderen.
'Ronés'...' riepen dus de drie eerbiedwaardige figuren in vitrage en rose textiel eenparig, 'Ronés'...'.
De man onderbrak zijn naarstig pedaaltrappen, en hield kennelijk de teugels in die èr niet waren. Hij verloor zijn stuur. 'Hu,' zei Ronés. Zijn voeten lieten los van de trappers. Het rijwiel reed eigenwijs en noodlottig naar de wallekant van de Spui, waar tot dan alleen koolstronken en een rotte appel in dreven. '0, Heer,' zei Ronés, zeer te pas. Zijn rijwiel beklom de berm met voldoende vaart. 'Ach, nééje!' riep Ronés uit. En reed de Spui in, alsof hij verwacht werd.
Het water lachte een beetje en fronste niet al te zwaar over deze man. De fiets lag met het achterwiel op de kant en daarnaast ontsproten direct twee groen-bekroosde handen die grabbelden.
De drie koningen hadden alles met ontzetting aangezien. De twee oudsten stortten zich op de knieën naar voren en grepen het fietswiel. 'Trekken, Ronés" riep de oudste kordaat.
Ronés stak een overwoekerd gezicht uit de sloot en greep de fiets. De drie jongetjes, gewetensvol als grote kerels, trokken uit alle macht. Het was niet erg nodig, want de Spui was ondiep. Met indrukwekkende golem-stappen marcheerde Ronés het droge tegemoet en steeg op.
Hij stond daar fladderend van de kou en vroeg bars: 'Wat mot dat nou?!'
Er was even stilte.
'Wai bint de drie koninge...' zei de oudste ferm. 'Wai woll'n je een goe 'Niejoar wense.' 'Vort!' blafte de drenkeling verwilderd.
Toen begon het kleinste jongetje te zingen. Misschien wou hij hun goede wil tonen. 'Met sterre sallewe gooie, met sterre sallewe strooie, je neus sallewe ontdooie met brandewien.'
Dat was teveel voor Ronés, die in natte kleren de goedheid niet kon begrijpen, 'Barst!' zei hij.
'Stik. Snértvolk!.. .'En daarmee had de volwassenheid-van-tegenwoordig het werkelijk tegen de jeugd afgelegd.

Olaf J. de Landell (uit Het prille groen in: Kinderen van één wereld)

IJSCLUB TJERKWERD

De winter staat weer voor de deur.
Ook deze winter hopen we dat we kunnen schaatsen op onze ijsbaan. Bij dezen willen wij u vragen om er mee om te denken dat het ijs niet wordt vernielt voor of na een vorstperiode.
Als de vlag in top hangt is de ijsbaan open!
We hopen op veel schaatsplezier.

Groeten IJsclub Tjerkwerd.

UIT DE BOEKEN

1873 Aanbesteed het bouwen van een nieuwe school te Tjerkwerd
1876 Terpaarde verkrijgbaar aan het erf van Rinske Andela in de Buren te Dedgum
1878 Het nieuwe kanaal van Tjerkwerd naar Makkum is zo goed als gereed.
1888 Aanbesteed het bouwen van een toren met nieuwe voorgevel aan de Nederlands Hervormde Kerk te Tjerkwerd.
1889 Oproep van rechthebbende 2 ongebruikte banken in de kerk te Dedgum.
1888 Geveild de bovengrond van de Woudterp 2 H.A. te Tjerkwerd aan de Babuursterlaan
1890 Voor Dedgum een nieuwe klok gegoten in Heiligerlee.

Ingestuurd door O.S. Postma

Nijjiersbal
3 jannewaris

Mei sympatike musyk

foar jong en âld...

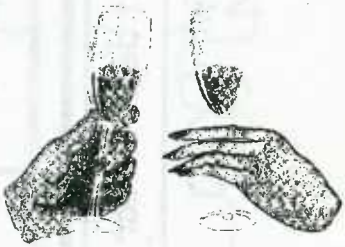

Yn slokje op it nije jier...

En de útrikking fan de Skieppesturt.

Dêr gean wy binne...

KLEURPLATEN.NL

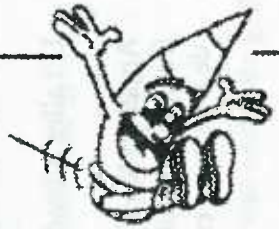

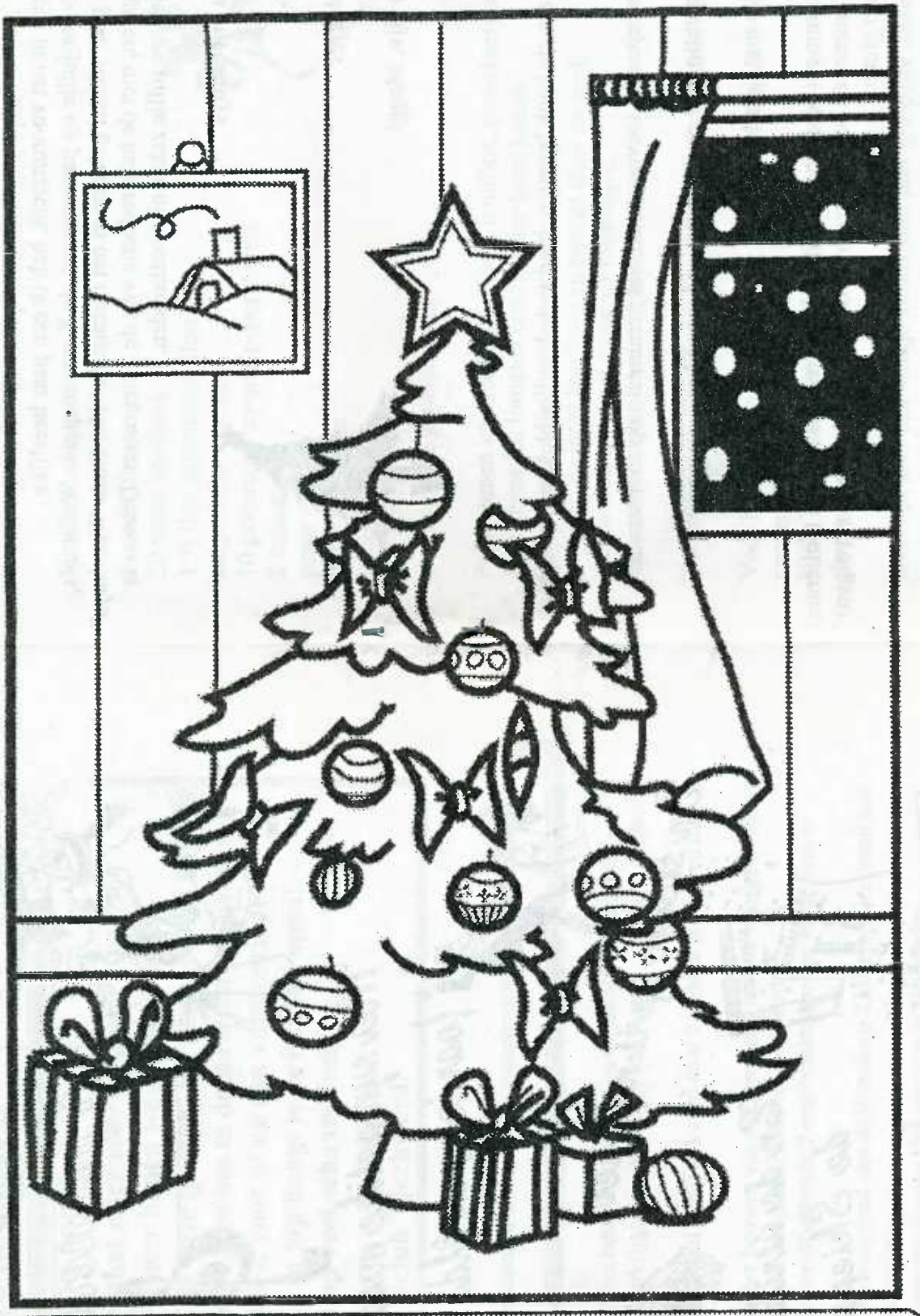

Voor iedereen die graag kleurt, is dit de site waar het gebeurt!

KOKEN MET RIEMKJE

Met de kerstdagen in het vooruitzicht, heb ik een paar heerlijke voorgerechten voor jullie op papier gezet, de Kerriesoep a la Weeshuys, hebben we een paar weken geleden in het restaurant "Het Oude Weeshuys" in Bolsward gegeten, met de hele redactie van de Skiepesturt. Deze was heerlijk en willen we jullie zeker niet onthouden.

Kerriesoep a la Weeshuys

Benodigdheden;
Kerrie
Kippebouillonblokjes
Gembersiroop
Allesbinder van bijv. Maggi
Appel
Komkommer
Room

Water, 1,5 liter aan de kook brengen, hierbij de bouillonblokjes naar smaak toevoegen.

1 eetl. Milde kerriepoeder toevoegen en wat gembersiroop naar smaak toevoegen,
wees hier voorzichtig mee en proef tussendoor of het genoeg is.

Dit alles afbinden met de allesbinder.

Appel en Komkommer (beide met schil) in dunne reepjes snijden (Juliënne)
De appel, komkommer en scheutje room in de soepkop doen en vervolgens de hete soep erop gieten.

Je zou denken dat dit een pittige soep is, met al die knoflook, maar dat valt enorm mee, het is een romige soep, welke vooral als voorgerecht tijdens de kerst heel goed past.

Knoflooksoep.

Benodigdheden;
20 tenen knoflook
1 ½ liter groentebouillon
zakje thijm van Silvo
10 gekneusde zwarte peperkorrels
2 tomaten
peper en zout
bosje basilicum
3 eidooiers
3 eetlepels olijfolie
stokbrood en geraspte kaas

Pel de tenen knoflook. Knoflook, bouillon, peperkorrels, thijm en de in 4-en gesneden tomaten een half uur laten koken.
Door een zeef de soep in een andere pan gieten en druk met de bolle kant van de lepel knoflook en tomaat door de zeef.
Proeven en evt, zout en peper toevoegen.
Basilicum kleinhakken en erdoor roeren.

Tot dit gedeelte kunt u als u wilt de soep van tevoren bereiden.

Voor het opdienen van de soep, dooiers loskloppen en de olijfolie er voorzichtig bij druppelen.
Klein beetje hete bouillon bij de dooiers roeren en vervolgens bij de soep gieten.

Heerlijk met een stukje stokbrood met geraspte kaas wat onder de gril is geweest.

EET SMAKELIJK en HELE FIJNE FEESTDAGEN.

"Wêr moat ik no mei myn auto hinne?"

It autobedriuw fan Volbeda hat de doarren sluten

Yn septimber fan dit jier waarden sa'n 600 brieven ferstjoerd om kunde en klanten te fertellen dat der in ein kommen is oan it autobedriuw fan VOLBEDA, de opfallende garaazje oan de Trekfeart, flakby de brêge dy't nei Iemswâlde tagong jout. It is datselde bedriuw dat rûnom safolle bekendheid hat dat it foar Iemswâlde as herkenningspunt fungearre. Om frjemden it paad nei dizze samling fan foaral pleatsen te wizen, waard al gauris sein: "By Volbeda moatst de brêge oer, dan komt it altyd klear." En sa is't mar krekt.

Troch Gerben D. Wijnja

George Volbeda is der hiel dúdlik yn: *"Sjoch, der is in tiid fan kommen en in tiid fan gean. Myn broer wurdt 67; dy hat in leeftiid om op te hâlden. Om it bedriuw allinne fuort te setten, dat seach ik net sa sitten."* Fanwege syn sûnens, fiif jier ferlyn waard hy troffen troch in hertoanfal, wie it net ferstannich. Boppedat wie der troch de soannen Dies en Brandt gjin belangstelling om it bedriuw oer te nimmen. Harren stúdzjes gongen ek hiele oare rjochtings út: Dies sit yn de kompjoeters en Brandt wol hússkilder wurde. Om no mei 57 jier noch allinne fierder te wrotten, nee dat like him neat. It is no lykwols in leech gesicht en de bedriuwichheid fan eartiids docht ûnwennich oan. De buert fernimt ek dat it kalmer wurden is. "*Och do hiest alle dagen wol in kear as fjouwer, fiif datst' it dykje eefkes útsettest mei in auto foar in APK-test.*"
Mar dat is net mear. Ek de prachtich grutte krystbeam dy't al fan fierren om de krysttiid hinne it paad nei Iemswâlde wiisde is no fan 'e baan. Der leit gjin elektrysk mear yn de showroom oan de Trekfeart. En dat is dochs ek spitich want it wie altyd in prachtich gesicht.
Spitich fûnen ek de klanten it stilsetten fan it garaazjebedriuw. *"We hebben heel veel reacties gekregen en die waren zo aardig"* neffens Jeanet dy't fanút de Zuidhollandse eilanden har thús foargoed yn de fjilden fan Iemswâlde fûn hat. Sa fan: *"Jimme kinne net ophâlde, wêr*

moat ik no mei de auto hinne?" Oaren fûnen it ferskriklik: *"It wie der altyd sa sjin, koest wol fan 'e flier ite,"* om noch mar ris in reaksje te neamen. *"Soks docht dy fansels wol goed hè. Je hebt eer van je werk gehad. Het werd wel gewaardeerd."* George en Jeanet waarden oerladen mei kaartsjes en blommen en sitte der noch fan nei te genietsjen. Tjerkwert waard en wurdt noch faak yn ien azem mei Volbeda neamd omdat it al sa lang in bekende en goede namme hie fansels. En om't de grutte letters fanôf de provinsjale dyk goed opfoelen. VAKGARAGE VOLBEDA stie der jierren lang, de lêste jierren wie it wurdsje VAK der foarwei helle, mar hiel skier skynt it noch wat troch.

Hoe't it begûn

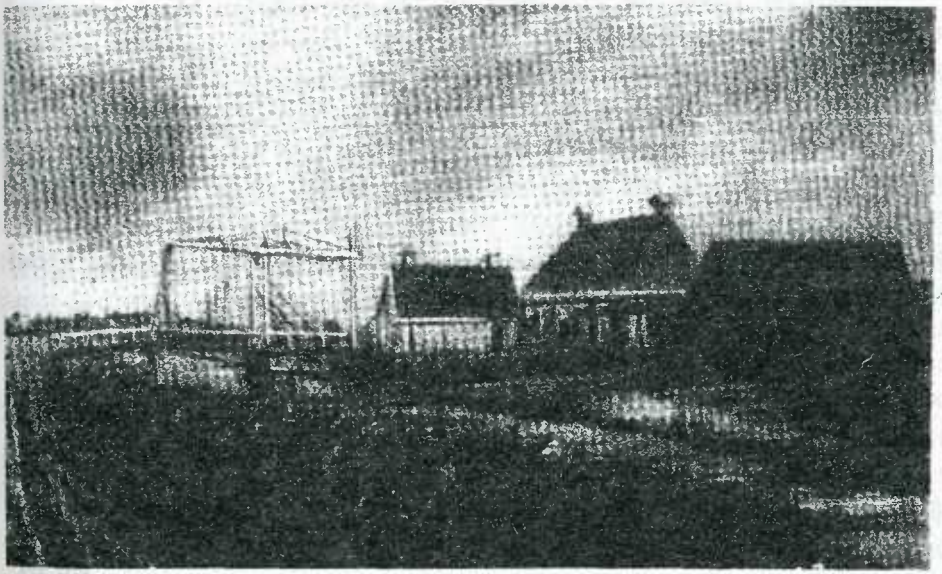

De garaazje fan eartiids stiet op in hiel âld stee. George wist te fertellen dat yn 'e tiid fan de trekskippen de hynders yn in stâltje te fretten krigen wylst it hûs doe in kroechje wie. Minsken dy't ûnderweis wienen fûnen der in noflik pleisterplak. ""'t Halve Maantje" sa hiet it, mar dat wie fier foar pake syn tiid. Doe wie der ek noch gjin flapbrêge mar in set. Us pake hier hjir in komelkerij: sa'n tsien kij op stâl yn't lytsbûthús en in heaskuorre. Fierder wat fouraazjehannel derby mei in pream. Us heit wie lykwols grienteboer yn Tsjerkwert, yn't eardere hûs fan frou

Wijngaarden. Hy rûn mei de grientekarre. Myn broer Piet is dêr geboaren. De grientesaak fan Schakel wie der doe noch net. Letter sette ús heit de fouraazjehannel fan pake fuort mei in frachtauto. We kamen doe te wenjen yn de Hollandiabuert te Boalsert, by de suvelfabryk. Dêr bin ik ek geboaren."

Fan Sloopbedriuw nei Vakgarage

Om 1970 hinne begûnen de beide bruorren mei in sloopbedriuw. George: *"De hannel yn auto-ûnderdielen wie doe in gouden tiid. Wy hienen de sloopauto's twa-heech op it terrein te stean. It wie yn 'e tiid dat de minsken sels noch wolris wat sleutelen. Mar troch de APK waard dat gau minder. Wy hienen der in kraan by, sa'n dragline: in ketting mei twa heaken yn 't dak fan sa'n auto en dan mar takelje. Machtich moai man. Wy sloegen de weinen der ek mei plat. Dan kaam der in grut en swier flychwiel fan in skip yn 'e takel. Nei trije klappen wienen se sa plat as in doaze. Dat waard dan ophelle foar de Hoogovens yn IJmuiden."*

In skoft stie der ek in âlde branwarauto út Boalsert by de Volbeda's. It wie in ljedderwein, in stik antyk dat hjir in skoft te pronk stien hat, mar letter is dy ferkocht.

Nei sa'n tsjien jier luts it garaazjewurk flink oan. Dat kaam foaral om't minsken troch de APK oan in keuring fêst kamen te sitten.Dat joech it bedriuw fan de bruorren Volbeda fleugels. Wat as hobby begûn wie yn 'e frije tiid op sneons en by jûntiid, waard úteinlik in folweardich autobedriuw. George hie mei syn masjinebou-achtergrûn (AMELS – Makkum) en Piet as sjauffeur by de Hollandse Melk Suiker fabriek wol de nedige feeling mei de autowrâld.

George: *"Stadichoan kamen der hieltyd mear minsken by ús yn 'e garaazje. Der wie ek in nije brêge kommen en dat wie wol nedich ek. In frachtauto mei feefoer is ris mei de tsjillen troch de brêge sketten. Hy hong der skeef fan."*

Jeanet:*"En toen die achterste showroom erbij kwam waren wij vrouwen eindelijk van dat gepoets af. Je moest de auto's toch toonbaar houden, dus bleef je na regen of sneeuw maar schoonmaken. Ja ik was er heel blij mee. Binnen stonden ze mooi onder dak, droog en schoon."*

Yn de topdrokte wienen se mei harren fiven yn it bedriuw oan it wurk. Dat wie tusken 1990 en 2000. *"Wy ferkochten alle dagen soms in auto en hienen 600 APK-keuringen yn't jier."*

En wat wie dan it moaiste fan dit fak, sa fregen wy ús nijsgjirrich ôf. It antwurd wie fan in fakman dy't noed stie foar syn klanten: "*Ik woe de klanten tefreden stelle en wy hiene in protte tefreden klanten. Sa't it by jim is, sa wie it nergens. Ja dat seinen se tsjin ús doe't wy opholden. Myn leafde foar auto's makke dat it wurk ek myn hobby wie. Op 'e ambachtskoalle wist ik al dat ik monteur wurde woe. As wurk dyn hobby is, seit tiid ek neat, dan bist altyd dwaande.*"
Dochs gie net alles sa't men dat graach sjocht. De idealistyske fisy fan de Vakgarage om de grutten te bekonkurearjen, sloech wer te fier troch. De bruorren fielden harren dêrtroch minder eigen baas yn eigen saak. Dat doe is op in stuit mei dy formule brutsen en ferdwûn VAK fan 'e muorre.

En no?
Der is no wol tiid foar oare dingen. Tegearre mei Jeanet is it hûs ferboud: George timmere en Jeanet gong der mei de kwast achteroan. It is moai wurden. En no kin er him útlibje yn syn oare hobby's: filmje, videobewurkje op de pc en syn pannen op it dak (schotels!) De hiele wrâld kin syn húskeamer yn komme. Boppedat ha se dêr ek noch in flugge internetferbining en dat wurdt yn Tsjerkwerd dochs wol as in hiel grut foarrjocht besjoen. Tsjerkwert sels moat it (noch) sûnder dy ferbining stelle en dat is wol in grut gemis.

Hoe dan ek, Jeanet giet noch hieltyd moai har eigen gong en George is folop yn aksje mei syn hobby's. Fan ferfeling is dan ek gjin sprake. Miskien dat ien fan 'e jonges de saak noch ris oernimme wol om der as skilder- of as pcbedriuw yn fierder te gean? De tiid sil it leare.

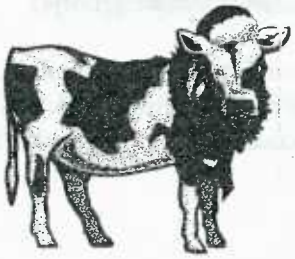

Tematydskrift organisearret skriuwwedstriid oer doarpen yn Fryslân

BESKRIUW JO DOARP YN 500 WURDEN

De leafde foar jins doarp kin djip sitte, mar libje yn in lytse mienskip kin ek foar in soad argewansje soargje. Ek al binne minsken soms al jierren út har berteplak wei, dochs bliuwt it doarp út har jeugd faak in dekor foar har fierdere libben. Minsken dy't noch mar krekt op in doarp kommen binne te wenjen, reitsje ek al gau oer har nije wenplak op 'e tekst. Thúsfiele of net, der giet it om.

It tematydskrift DOARP organisearret in skriuwwedstriid yn 'e mande mei de Feriening Lytse Doarpen (FLD) en de Stichting Samenwerking van Dorpshuizen in Fryslân (SDF). Foar dat tematydskrift (ut 'e BOEK, BERN en FUORT), dat begjin takom jier ferskine sil, dogge wy in oprop oan elkenien dy 't him of har utdaagje litte wol om mei in nije, koarte tekst (perfoarst net langer as 500 wurden en net yn dichtfoarm) syn of har gefoelens foar in bepaald Frysk doarp ûnder wurden te bringen.
Want wat is der allegearre wol net oer ús Fryske doarpen te fertellen! Echte doarpsleafde, it ferieningslibben, de sosjale kontrôle fan in lytse mienskip, it meielkoar merkefieren, de fersierde wein, it ferdwinen fan de lêste supermerk, de foljêre yn 'e tûn fan buorman, de gammmele brêge, de lytse bakker, de leechrin op 'e doarpen.
Koartsein: ûnderwerpen genôch om jo eigen doarp yn wurden te fangen!

De titel boppe de oanlevere teksten is yn alle gefallen al bekend:
MYN DOARP: .....(plaknamme ynfolje)

Wat: Skriuw in ferhaal fan maximaal 500 wurden oer in doarp yn Fryslân yn it Frysk, Stellingwerfsk, Biltsk of in oare yn Fryslan gongbere streektaal. Wa 't dy talen skriftlik net yn 'e macht

hat, kin it ferhaal yn it Nederlansk oanleverje en oanjaan yn watfoar boppesteande taal of streektaal oerset wurde moat!
Ynstjoere foar 5 jannewaris 2004, digitaal of op papier redaksje DOARP, Ingrid Wagenaar, Postbus 53, 8900 AB Ljouwert. E-mail: i.wagenaar@afuk.nl
Skriuwwedstriid oer doarpen fan it Fryske tematyskrift DOARP

Rom en eare en knappe prizen binne der te winnen en de moaiste ferhalen wurde mei foto's fan it doarp en de skriuwer/ster publisearre yn DOARP, dat begjin takom jier yn in oplage fan 25.000 eksimplaren ferskynt. De sjuery sil bestean út de redaksje fan DOARP, Tom Vellinga (SDF) en Ytsen Strikwerda (FLD), oanfolle mei in tal saakkundigen op it mêd fan de skriuwerij.

Oer de útslach wurdt net korrespondearre. Winners krije persoanlik berjocht thús. De teksten wurde eigendom fan Utjouwerij Fryslan fan de Afuk.

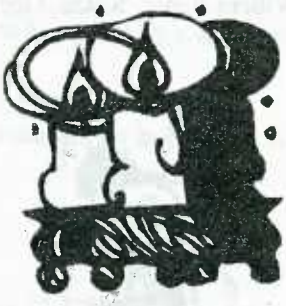

VERHUISBERICHT

Beste dorps- en buurtgenoten,

8 november zijn wij verhuist naar Wons.
We hebben met veel plezier in Dedgum gewoond, vooral Willem, die 41 jaar Dedgummer is geweest.
We hebben ons plekje gevonden in Wons, waar we naar hartelust onze hobby kunnen uitvoeren, we kijken nu over ons land naar onze paarden en pony's. Straks komt er nog een paardenbak, waar wij onze paarden in kunnen trainen.
Klaas, Geertje en Jouke hebben het ook naar de zin, er is en voetbalveld, er worden volleybal-, tafeltennis- en darttoernooien georganiseerd voor de jeugd. Willem zit bij de klaverjasclub en ik bij de damesbiljartclub.
Via deze weg willen we alle lidmaatschappen op zeggen die we in Tjerkwerd, Parrega en Dedgum hebben lopen.
Wie eens wil kijken in Wons, is welkom op de Weersterweg 22, telefoonnummer 0517 53 29 27
Hartelijke groet van Willem, Leny, Klaas, Geertje en Jouke Haytema.

BEDANKJES

Tige tank foar alle kaarten, kado's en alle oare leuke reaksjes dy't wy krigen hawwe by de berte fan ús famke Lineke.

It wie geweldich!

Yde, Aly en Lineke Schakel

****

Graag willen wij iedereen bedanken voor de vele kaartjes, kado's en leuke reacties.

Dries en Gea Koster

****

Oan alle ynwenners fan Tsjerkwert, Dedzjum en omkriten

Hertlik tank foar alle kaarten en blommen dy't wy krigen yn ús nije hûs. It wie geweldich.
We ha in moai plakje fûn en tige nei 't sin.
Oan jimme allegear Goede Krystdagen en in Lokkich Nijjier tawinske.

Groetnis Fokke en Tea

ús adres is: Gerben Ypmastrjitte 12
8723 CR Koudum
till: 0514 - 522998

OPROEP !!!!!

Mevrouw Gietema van de Waltaweg heeft vorig jaar aan iemand foto's meegegeven voor het grote schoolreünie - feest.
Tot nu toe heeft ze deze foto's nog nooit retour, wat ze natuurlijk wel graag wil.
Daarom deze oproep in de Skieppesturt, breng z.s.m de geleende foto's terug naar de Waltaweg.

BVD de Reuniecommissie

OPBRENGST COLLECTES

De collecte voor de Nierstichting gehouden in de week van 14 - 21 september heeft in Dedgum € 73,20 opgebracht.
Alle gevers hartelijk dank.

B. Bruinsma

****

Collecte Nederlandse Brandwonden Stichting succes

in de week van 5 tot en met 11 oktober collecteerden in heel Nederland meer dan 50.000 vrijwilligers voor de Nederlandse Brandwonden Stichting. Ook in Tjerkwerd gingen de collectanten langs de deuren. En met succes! Gezamenlijk werd een bedrag opgehaald van € 183,28 . Op opbrengsten van de collecten stellen

de Brandwonden Stichting in staat om haar belangrijke werk voort te zetten.

Al meer dan 30 jaar zet de Nederlandse Brandwonden Stichting zich in voor mensen met brandwonden. Door onderzoek ter verbetering van de behandeling van brandwonden, het opzetten van preventiecampagnes en het in stand houden van de Huidbank. Daarnaast doet de Brandwonden Stichting veel aan nazorg voor brandwondenslachtoffers. Goede nazorg is voor veel slachtoffers van groot belang. Bij brandwonden ontstaan vaak ontsierende littekens die voor een slachtoffer zowel lichamelijk als geestelijke gevolgen hebben.

Dankzij de collecte kan de Nederlandse Brandwonden Stichting veel van haar activiteiten organiseren. Namens de plaatselijke collecteorganisator dankt de Brandwonden Stichting alle collectanten en gulle gevers in Tjerkwerd voor hun bijdrage aan de strijd tegen littekens.

VRIJWILLIGE BIJDRAGEN

Vrijwillige bijdragen zijn ontvangen van:

J.W. Wiersma, Parrega; B.R. Bakker, Dedgum; K. Talsma-Abma, Sneek; C. en P. Dekker, Sylroede; fam. T. v.d. Meer, Witmarsum; fam. Y. de Boer, Heeg; fam. S. Lemstra, Sylroede; mevr. A. de Jong - Jorritsma, Waltaweg; fam. Y. Schakel, Bolswarderweg; mevr. S. de Jong, Menninstenskil Bolsward.

Namens de redactie, heel hartelijk dank voor uw bijdrage!

VOOR U GELEZEN DOOR PIETEKE DEKKER

- Leven: het verleden wordt langer, de toekomst korter.
- Aan haast heb je niks, je moet op tijd vertrekken
- Bij het verdelen van een tientje hou je meer vrienden over dan bij het verdelen van een ton.
- Wat gisteren nog vreemd was, is vandaag gewoon en morgen al vergeten.
- Wat je aan je koe geeft, krijg je in je emmer terug.
- Slecht land in goede handen is beter dan goed land in slechte handen.
- Als je ergens plezier aan hebt kan je meer doen.
- Twee halfjes is ook een hele.
- Opa zei altijd: Kom vrouw we gaan naar bed, de familie wil naar huis.
- Als een boer wat heeft , dan heeft hij het niet van 't verdienen maar van het niet uitgeven.
- 't leven is hard en dat zal het ook wel blijven
- Ik hoef niet in het geld te zwemmen als ik er maar in kan pootjebaden.
- D'r zijn meer bazen dan kerken.
- 12 Boeren en een bunzing: dertien stinkerds
- Regen voor de preek, dan regent het de hele week.
- 't Gaat altijd anders dan je denkt.
- Je kunt beter krap zitten dan rood staan
- Als ze om je lachen is niet zo erg, als ze maar niet om je huilen.
- 'n Hand vol hulp is beter dan een karrevracht vol woorden.
- Als je voor een baas werkt heb je nog wel eens vrij, maar als je voor je eigen werkt dan ga je zomaar door.

Op 16 november 2003 is geboren onze dochter
en mijn zusje Marly Fenna
Wij noemen haar

Marly

Andries, Marga en Sygnie Steegstra
Sylroede 29
8765 LW Tjerkwerd
0515-579194

Hoera wij hebben er een zoon
en broertje bij

Frank Andries

Wij noemen hem Frank

Hij is geboren op
4 oktober 2003

Tankber en tige grutsk litte wy jimme witte
dat by ús in famke berne is

Har namme is

Lineke

8 oktober 2003

Yde en Aly Schakel-Bruinsma
Bolswarderweg 1
8765 LR Tsjerkwert
till. 0515-576788

ries en Gea Koster-Siesling
Anouk
Martin Jan

Sylroede 11
8765 LV Tjerkwerd
0515 - 579680

Snypsnaren

(Fan meur. Thea Visser-Rooduoets, ynstjoerd troch meur. Akke de Haan)
In de Donald Duck (nr. 40 – 2003) stond de volgende tekst onder een rubriek 'weet wat je zegt', over uitdrukkingen en gezegden. Is er iemand die dit merkwaardige vooroval kan bevestigen??

'Je weet nooit, hoe een koe een haas vangt. Een koe is een log beest en kan in principe nooit zo'n snel en lenig dier als een haas vangen. Maar al lijkt het onmogelijk, het kan toch gebeuren. Dat bleek wel in 1898 in een weiland van het Friese dorpje Tjerkwerd. Daar raakte een koe met haar poot een haas en die bleef versuft liggen. Het vooroval kwam zelfs in de krant.'

Soms is it nijs al nijs ear't it nijs is. Op 15 oktober koe jijn al yn de krante lêze wat it doarp op de 17e graach woe. Dêr kin gjin Maurice de Hond oan tippe!

Master Peter hie it moterrydbewiis helle en fuort-en-daliks in Yamaha derby kocht. 'Hurder as 120 km kin'k net, sa seit er, want dan slacht myn holle efteroer!'

De Alvestêdetocht kin net mear mei goed fatsoen riden wurden. Jo komme fan Tsjerkwert nammentlik net mear yn Boalsert. It buordsje by de Huitema's yn Ymswâld stjoert elstsenien ûnferbidlik werom nei Tsjerkwert. Dêr krijst' ek it hin en wer fan.

It personiel fan 'Ut hout en blik' is sa no en dan oan it aquajoggen yn't swimbad fan Boalsert. Yn't wykein kinne se dan wer yn de keet in bytsje bierjogge.

Een winters plaatje uit de oude doos

De Elfstedentocht van 1941. Enkele deelnemers passeren Tjerkwerd.

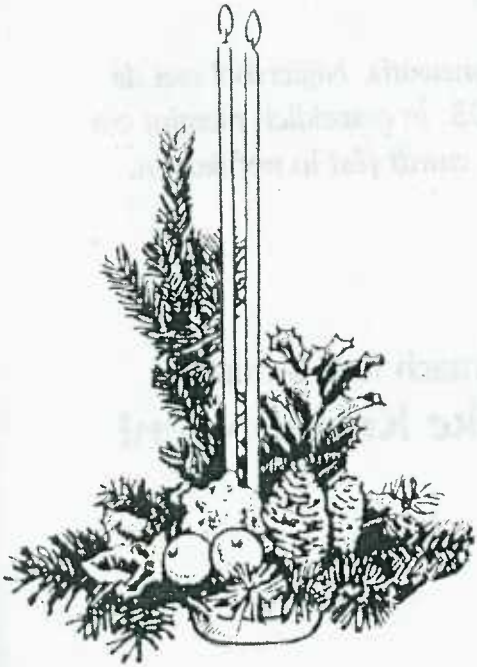

De redactie wenst een ieder prettige kerstdagen een een gezond en voorspoedig 2004.

Okkerdeis gie om nachts ien oere it auto-alaarm ôf by Van der Zee. Bysûnder om't der gjin alaarm op it strykizerke sit. Spontaan autootsje, spontaan toeterke!

Thomas Huitema is ek in snoadenien. Hy krige yn de gaten wa't Sinteklaas wie. 'Mar jonge, sei ús Thea, do krijst dochs kadootsjes fan Sinteklaas. As it Sinteklaas net is, fan wa krijsto dan al dy kadootsjes?'
'No gewoan, fan Jehannes Díjkstra', wie it antwurd.

Op de ledejûn fan de iisklub koest ek lotsjes keapje. Yde Schakel ferkocht neffens ús net safolle. Hy wie fierstente djoer!

(Sjoen en heard op de t.v – 7 desimber)
Ferslachjouwer 1 – Is er nu bij de geboorte van prinses Amalia Catherina ook sprake van een nationale feestdag?
Ferslachjouwer 2 – Nee, daar is van regeringswijze één en ander aan gewijzigd. Bij het overlijden van prins Claus was er immers ook al geen sprake meer van een nationale feestdag!

Skriuw yn jo aginda: sneon 3 jannewaris. Nijjiersbal mei de útrikking fan de Skieppesturt 2003. In geweldich momint om meiinoar it nije jier yn te gean! It wurdt fêst in noflike jûn. Jo / jimme komme dochs ek?

Kopij graach foar 8 maart.

Noflike Krystdagen!

Tsierkwert