27-2-'04

# 't Skieppesturtsje

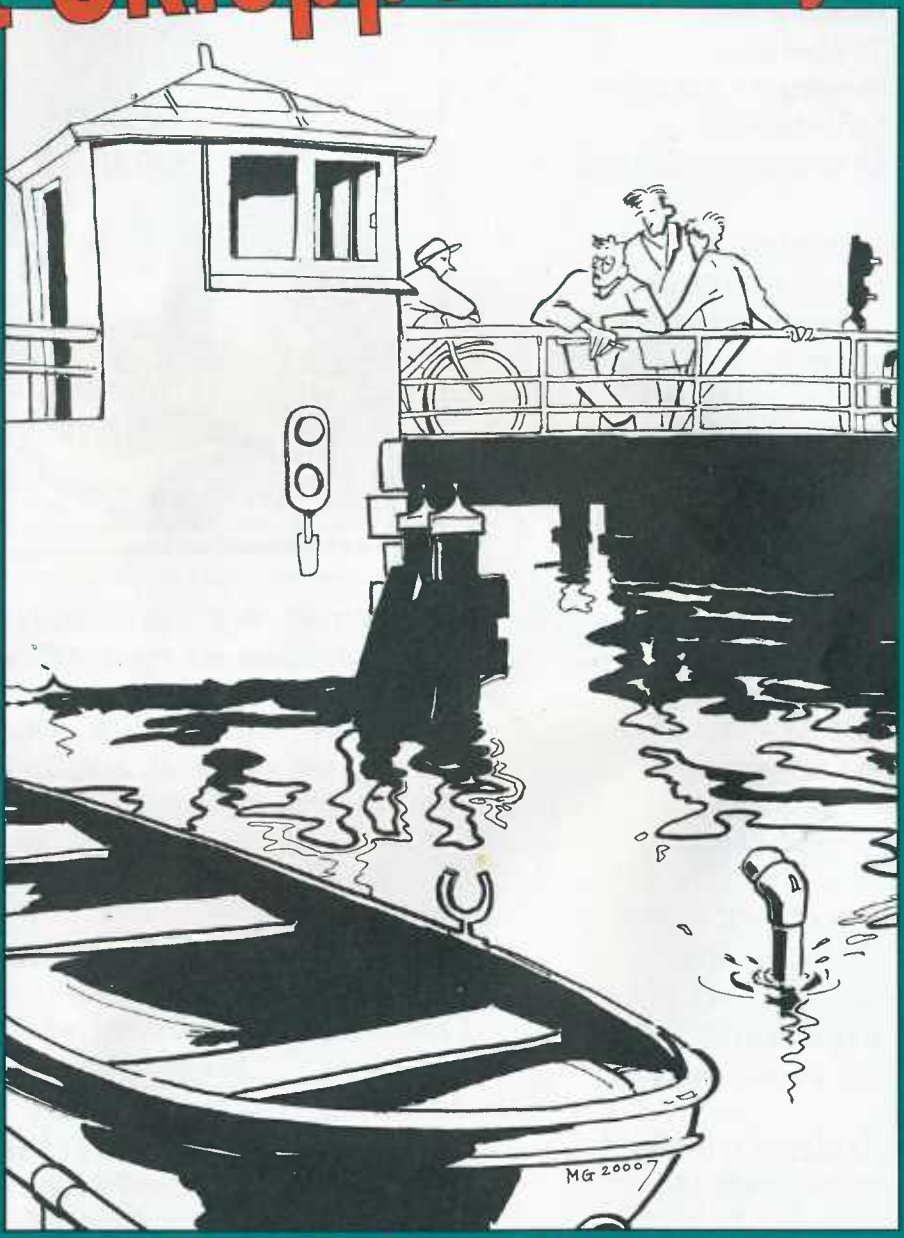


Doarpskrante fan Tsjerkwert e.o.

‘t Skieppesturtsje . 27-e jiergong, nûmer 2, juny 2004

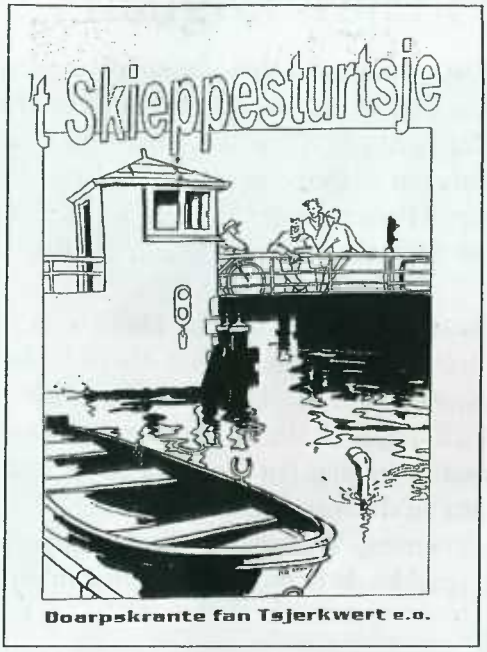


*‘t Skieppesturtsje is de doarpskrante fan Tsjerkwert en omkriten. Dizze krante wurdt hûs oan hûs besoarge troch de redaksje en oare frijwilligers. De krante kin bestean troch frijwillige bijdragen fan de lêzers.*

**Bydragen kinne oermakke wurde mei fermelding fan “bydrage ‘t Skieppesturtsje” en it jier dêr’t it betrekking op hat.**

## Bankrelaasje

Fortisbank Boalsert
Rekkeningnûmer: **8476 68 398**


## Redaksje-adres:

**Tea Huitema**
**Sylroede 17**
**8765 LV Tsjerkwert**
**E-mailadres:**
fam.huitema@hetnet.nl

## Redaksje:

**Liesbeth Galama**
Franekerstraat 35
Boalsert
(tel. 0515-579364)
**Tea Huitema**
Sylroede 17
(tel. 0515-579595
**Riemkje Lemstra**
Sylroede 5
(tel. 0515-579706)
**Gerben Wijnja**
Waltawei 53
(tel. 0515-579348)
**Henk van der Zee**
Waltawei 31
(tel. 0515-579768)

## Typewurk

Gjettje Dijkstra
Gerben Wijnja

## Stinsilwurk

Henk van der Zee

## Untwerp omslach

Michiel Galama
Boalsert

# Fan de redaksje

Tsjerkwerd is op dit stuit yn de ban fan de Slachte. In sportive ploech kuierders is al moannen oan it trenen om de marathon te betwingen. Guon dienen sels al mei oan de Alvestêdentocht om de nedige kilometers yn 'e fuotten te krijen. As wy dit skriuwe binnen de tariedings yn folle gong.
As dy tocht der op sit, sil in oar sportyf barren omtinken freegje: hoefier sil Oranje it skoppe mei de Europeeske fuotbalkampioenskippen? It sil ús nij dwaan.
Alderaardichst is ek de start fan it keatsen. Oars as oars ja. De iisbaan is it tydlike sportfjild en as wy de lûden leauwe meie dan befalt it dêr wol. Mar it seit himsels dat der dochs ek wol útsjoen wurdt nei it momint wêrop it echte sportfjild yn gebrûk nommen wurde sil. Nij is ek dat de bern fan de groepen 3 en 4 no meidogge ûnder de deskundige lieding fan Jan Nota en Hessel de Groot. It liket skoander, wat in talinten sil dit opsmite!
En dan is der de spanning oer de eksamens. Wy winske alle learlingen en studinten folle lok mei de útslach en sprekke de hoop út dat der mar in protte tassen oan flaggen bungelje meie.

De redaksje waard ek konfrontearre mei problemen op it mêd fan it stensiljen. De skoalle hat net mear sa'n apparaat dat der moast oars omsjoen wurde. No ha wy dat wol fûn mar it printwurk komt tenei út Snits. Dêr koe it noch betelber dien wurde. Dat nimt net wei dat wy djoerder útbinne as oars dat wy dogge in berop op al dy lêzers dy't yn de ôfrûne jierren noch gjin bydrage jûn ha foar it krijen fan ús doarpskrante.
Der stean noch mear feroarings oan te kommen dy't troch dizze stap yn in fersnelling kommen binne. Lang koenen wy de digitale omballings wat op ôfstân hâlde, mar noch dit jier moatte wy oerstappe op it oanleverjen fan de tekst yn digitale foarm. Wy freegje alle minsken dy't stikken foar ús doarpskrante oanleverje dit fanôf no oan ús e-mailadres te stjoeren. Sa tinke wy yn 'e slipstream fan de digitale foarútgong mei te gean en sprekke de hoop út dat wy op de meiwurking fan alle ynstjoerders rekkenje meie. En mocht it in probleem wêze dan mei it by útsûndering ek wol skriftlik.

De fakânsjes stean foar de doar. Guon sykje it fier fuort, oaren ticht by hûs. Dat is foar elkenien in moaie simmer wurde mei en in behâlden thúskomst.

# Praalgrêf Tsjerkwert is wer kreas

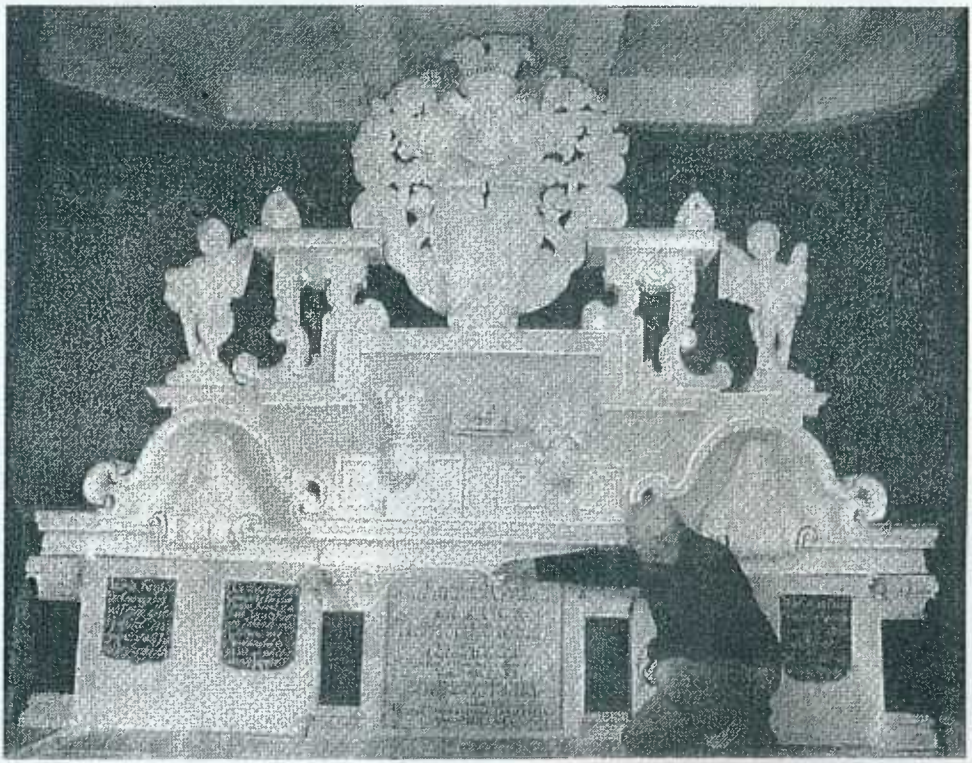

Yn maaie wie it histoaryske praalgrêf yn 'e Petrustsjerke wer yn alle hear en fear te bewûnderjen. Koster Michiel de Jong is der tige wiis mei en neffens keunsthistoarikus Peter Karstkarel is it ek it moaiste praalgrêf út de gouden ieu dat Fryslân ryk is. It fjouwer meter brede en hast trije meter hege monumint is kreas en fakkundich restaurearre troch de saakkundige Anske de Boer út Frentsjer. Dat it der dochs noch fan kaam is benammen te tankjen oan de Rykstsjinst foar de Monumintensoarch dy't de needsaak fan it opknappen ynienen ynseach om't de saak fansels ek begûn te fersakjen. It monumint út 1666 is doe oprjochte ta eare fan de adelike Watse van Camminga, erfhear fan it Amelân, syn frou Rixt van Donia en harren beide bern Ebella en Duco. Watse ferstoar yn 1668, Ebella dy't mar 15 jier waard twa jier letter en Duco waard wei oe't er 27 jier wie, yn 1680. Mem Rixt waard in jier letter bysetten yn de kelder. It fergong de famylje Van Camminga net al te bêst. Noch gjin heale ieu letter waard It Amelân ferkocht oan de Nassaus.

# Earste ljipaai foar Klaas Boersma

***"Wy wienen dy deis al betiid ôfsetten foar de jiergearkomst fan De Hollandsche Molen yn Amsterdam. Nettsjinsteande it rûge waar spile it earste ljipaai ús gauris troch de holle. Dat waard lykwols wreed fersteurd troch it radionijs oer it ferstjerren fan Prinses Juliana. Dat makke letter op 'e moarn wer plak foar de jubileumaksjes fan de oerkûpeljende mole-organisaasje, mar op 'e weromreis die it stoarmwaar my wer tinken oan de ljipaaisikers dy't hjoed waar en wyn trotsearren om de ear fan it earste ljipaai." Oant safier it deiboekferslach fan dizze bysûndere dei.***

**20 maart in bysûndere dei**

By thúskomst die bliken dat it earste aai yndied fûn wie. Klaas Boersma fan de Waltawei, hy stie al earder op 'e beker en wurdt troch de betûfte aaisikers as serieuze konkurrint sjoen, tocht dy deis dat it minne waar krekt syn waar wie. Der soene grif wat minder minsken yn 't lân wêze en dat wie ek sa. "Dan blive der wel eiers lège," wie Klaas syn beskie en hy krige gelyk. Om healwei tolven fûn er oan 'e Himdyk, achter Gietema, it earste aai fan Tsjerkwert e.o. Hoewol it de twadde kear wie dat er it earste fûn, gong der dochs wol wer hiel wat troch him hinne. Hy hie al in skoft yn 'e kjeld achter in hikke sitten te wachtsjen doe't der wat mokjes oer kamen. De ljip sette der daliks achteroan. "Ik deed een paar loopkes en dêr lag it al. Ik hat it wel goed sien." Dat it it earste fan it doarp wolris wêze koe, hie er ek goed sjoen. Daliks

waard kontakt opnommen mei de redaksje en doe die bliken dat it yn oarder wie. It lotterjen brocht ek gjin argewaasje dat Klaas Boersma syn namme koe mei ear en gewisse yn de list by grafearre wurde.

**Soargen**

Doe't wy ús petear mei Klaas hienen spruts er syn soarch út oer de takomst fan it ljipaaisykjen. It barren om it earste fan de provinsje wie dit jier ai ien grutte soap en mei al dy regels en it ferbieden fan it sykjen yn in protte lânnen wurdt it der neffens him net better op. Dochs jout de neisoarch him in protte wille. Dan bist der ek wis fan datst' wat fynst fansels. Under it motto "Grasland zonder grutto's is als muziek zonder emotie. Onvoorstelbaar dus!" is it ex-De Kast sjonger Syb van der Ploeg dy't als ambassadeur fan de skries it greidegefoel nij libben ynblaze wol. Generaasjes binne der opgroeid mei it *gru-to gru-to gru-to*. Mar dy fleurige

maitydsboade, oant fier yn de 20-ste ieu noch goed foar 100.000 briedpearkes (en dat wie mear as de helte fan alle skriezen yn 'e hiele wrâld!) wie net wakker wiis mei de feroarings op it plattelân. Wy sprutsen dêroer mei professor Brascamp fan Animal Sciences Group Wageningen UR op in gearkomst yn it Praktijkcentrum voor het noordelijk melkveehouderijgebied Nij Bosma Zathe oan 'e Boksumerdyk by Goutum. De feroarings gongen de skries te fluch. Der kamen mear kij, der waard hieltyd betider yn 't foarjier meand. It ferdroechjen en fersoeren fan it greidelân die der sines ta en foar it lânbewurkjen kamer der ek mei de jierren swierdere masines. It plattelân feroare fan in kleurenmosayk nei in ienfoarmige produksjeflakte. En dêrop fûne de skriezen gjin rêst, feilichheit en fretten. It tal skriezen komt no neffens tellingen by de 45.000 grins. It is goed dat it besef no ek oan it feroarjen is. In protte boeren en frijwilligers binnen aktyf mei greidefûgelbeskerming. Troch agrarysk natoerbehear moat ús lân werd skries-weardich makke wurde. Mei troch mannen as Klaas Boersma en al dy oaren fan de Fûgelwacht en mei boeren dy't soarch stean wolle foar in greidefûgel-freonlik lânskip kin natoerlik plattelânsbehear hân yn hân gean mei in ferantwurde en sûne takomst foar bedriuw en greidefûgels.

## Nieuws van stichting It Waltahûs

In de afgelopen periode hebben weer diverse activiteiten plaatsgevonden in It Waltahûs. Op 27 maart kwam de Fryske Krite Boalsert naar Tjerkwerd met het toneelstuk: Boerebûnt en reade lampen. Hierin was onder andere onze dorpsgenote Sjoukje van der Vries te zien. Het was een geslaagde avond met een komisch stuk en enthousiaste spelers.

Op 24 april was de jaarlijkse vrijwilligersavond. We zijn eerst met elkaar naar De Stolp in Sneek geweest om te bowlen. Daarna was het nog lang gezellig in It Waltahûs, onder het genot van een drankje en diverse lekkere salades. Ook vanaf deze plaats nogmaals hartelijk dank aan alle vrijwilligers voor de inzet het afgelopen seizoen! Zonder vrijwilligers is het onmogelijk een dorpshuis draaiende te houden.

Ondertussen komt de zomer al aardig dichterbij en wordt het wat rustiger in It Waltahûs. Diverse verenigingen en clubs zijn de zomerstop al in gegaan. Wij hebben van de gelegenheid gebruik gemaakt en hebben de grote zaal inmiddels geheel laten sausen. Het ziet er nu weer fris en helder uit.
Dat laatste brengt ons op een ander belangrijk punt en dat is het roken in It Waltahûs. Sinds 1 januari 2004 hebben werknemers (en daaronder vallen volgens het ministerie óók vrijwilligers) recht op een rookvrije werkplek. In de praktijk komt dit voor dorpshuizen neer op een rookverbod. Het betreft nl. een preventieve maatregel, dat wil zeggen dat de ruimte rookvrij moet zijn, ook al zegt de vrijwilliger dat hij of zij er geen last van heeft als er wordt gerookt! Bij niet naleving kunnen aan de stichting hoge boetes worden opgelegd. Helaas voor de rokers zal het na de zomervakantie dus gebeurd zijn met het roken in It Waltahûs. De periode voor de zomer hebben we nog maar een beetje als "gewenningsperiode" beschouwd.

En nu we toch met huishoudelijke mededelingen bezig zijn willen we graag nog een keer benadrukken dat vrijwilligers die bardienst hebben om 01.00 uur de bar mogen (dus niet moeten) sluiten. Het schijnt toch nog wel eens voor te komen dat daar geen begrip voor opgebracht kan worden. Het zou erg fijn zijn als daar wat mee gerekend kan worden. Ook met het op tijd komen en het samen afsluiten.
Voor nu wensen we iedereen een hele mooie zomer en een fijne vakantie toe!

Het bestuur

## BERICHT VAN DORPSBELANG

**Maatregelen Waltaweg nog voor de zomer klaar**

Na lang wikken en wegen, het afstrepen en optellen van vele plussen en minnen is Dorpsbelang Tjerkwerd samen met de bewoners van de Waltaweg op dinsdag 11 april tot de volgende oplossing gekomen voor het trillingenprobleem op de Waltaweg.

- op de kruising tussen Waltaweg en Sylroede komt een flinke verkeersheuvel die het verkeer dwingt tot afremmen
- de verbreding op de plek voor de woning van Jan Witteveen waar nu de glascontaner staat (ook wel de oude opslag genoemd) wordt afgebakend met een onderbroken betonrand, waardoor uitwijken niet meer mogelijk is. De betonrand is echter niet zo hoog en hinderlijk dat parkeren onmogelijk wordt.
- de heuvel vóór de school wordt eruit gehaald en de oneffenheden eveneens. In plaats daarvan komt er een optische verhoging. De strepen hier worden extra lang gemaakt, zodat fietsende kinderen het als zebrapad kunnen gebruiken om veilig over te steken.
- voor de huisnummers 9 en 11 komt er eveneens een optische verhoging met strepen

- de bewoners willen zelf borden plaatsen met harde teksten die hardrijders op grimmige wijze aanspreken op hun snelheid. Misschien dat de gemeente daar ook nog ideeën over heeft.

De maatregelen zijn bedoeld om de snelheid op de weg er zoveel mogelijk uit te halen.
Het plaatsen van straatjuweeltjes (verplaatsbare paaltjes die de weg versmallen), zoals de gemeente voorstelde, werd door de meeste bewoners afgewezen, omdat de meesten bang zijn dat afremmend en optrekkend verkeer voor hun woning eerder tot meer dan minder last leidt. Mocht de trillingsoverlast met de nu voorgestelde maatregelen niet afnemen, dan kan altijd nog voor verdere wegversmalling worden gekozen door straatjuweeltjes of een bredere stoeprand, zo oordeelden de bewoners.

Dorpsbelang Tjerkwerd heeft de gemeente in een persoonlijk gesprek inmiddels op de hoogte gesteld van de uitkomst van het overleg met de Waltawegbewoners. Echt gelukkig was de gemeente niet met de aangedragen oplossing, maar accepteert de uitkomst van het overleg en heeft beloofd alle werkzaamheden nog voor de zomervakantie te voltooien.

De gemeente heeft in het gesprek overigens ook gemeld dat er in 2006 aan weerskanten van het dorp een toegangspoort komt, zijnde een verhoging met een versmalling. Alle dorpen krijgen die poort. Dat zou de verhoging die wij hebben voorzien weer overbodig maken. Wij wachten daar echter niet op en gaan nu door met het plan zoals we dat hebben besproken met Waltawegbewoners.

Dorpsbelang Tjerkwerd

**Koninginnedag Tjerkwerd op de ijsbaan**

Vrijdag 30 april werd er door de oranjevereniging weer een aantal activiteiten georganiseerd i.v.m. koninginnedag. Deze keer werd het feest op de ijsbaan gehouden, omdat het sportveld gerenoveerd wordt. Alle kinderen konden 's morgens een ballon ophalen bij "It Waltahûs", waarna een rondgang door het dorp volgde. Nadat het korps het Wilhelmus gespeeld had konden de kinderen hun ballon loslaten. Onder een stralende zon kon men meedoen aan: kaatsen, volleybal, jeu de boules en kinderspelletjes. 's Middags kon men meedoen aan het grote gezinsspel wat een groot succes was. De kinderen van de basisschool gingen aan het begin van de avond met de voetjes van de vloer tijdens de kinderdisco. Later 's avonds was er een muzikaal optreden van Peter Arends.

De uitslagen:
Kinderspelletjes: 1e groen, 2e paars, 3e rood, 5e oranje en geel, 6e blauw.
Jeu de boules: 1e George Volbeda en Doutsje Bakker
2e Tea Huitema en Baukje Bakker
3e Sjoerd Breeuwsma en Harke Banga
Volleybal;
1e Jelle Feenstra, Seakle Zysling, Alie Schakel en Jan Witteveen jr.
2e Jehannes Dijkstra, Tymen Steur, Sjors Witteveen en Rinny Hiemstra
Kaatsen:
Winnaars Jeugd: 1 Anne Gietema, 2 Peter van Zuiden, 3 Bart Hekkema, 4 Welmoed Blanksma
Senioren:
Winnaarsronde: 1e Wiebren Poelstra, Sjoerd Wijngaarden, Sietske v.d. Meulen
2e Auke Walsma, Jan Postma , Dies Volbeda
Verliezersronde: 1e Jan Hessel de Groot , Jelle Gietema, Okke Jan Postma

2e Age Gietema, Freerk Kootstra, Froukje Walsma

De volgende activiteit die de oranjevereniging organiseert is het dorpsfeest en wel op 27 en 28 augustus 2004.

De Oranjevereniging

## KLAVERJASVERENIGING

**Uitslag klaverjassen seizoen 2003-2004**

Op 6 april hadden wij alweer de laatste kaartavond. 26 dinsdagavonden is er weer gestreden om de punten. Wij hebben besloten dat je minstens 15 keer gekaart moet hebben voor het gemiddelde. De wisselbeker is van Ymswâlde naar Bolsward verhuisd. En staat nu "te pronk" bij Maurits en Afke Ydema.
De uitslag was:

| | | |
|---|---|---|
| 1e | Afke Ydema | gemiddelde van 4872 |
| 2e | Fokko Rollema | 4822 |
| 3e | Albertus Timmer | 4799 |
| 4e | Jaap v. Lingen/Sjoerd Bouma | 4768 |
| 5e | Jelle Zysling | 4721 |
| 6e | Riet Bruinsma | 4714 |
| 7e | Reinier v.d. Steege | 4693 |
| 8e | Bert Miedema | 4660 |
| 9e | Jitte Huitema | 4647 |
| 10e | Jouke Hettinga | 4645 |
| 11e | Hillie Ketelaar | 4639 |
| 12e | Breeuwsma bv | 4553 |
| 13e | Betty Jellema | 4531 |
| 14e | Bertus Walsma | 4482 |
| 15e | Dijkstra bv | 4454 |

Minder dan 15 keer gekaart

| | |
|---|---|
| 16e Rob Dijkstra | 4674 |
| 17e Jelle Twijnstra | 4541 |
| 18e Yde Schakel | 4471 |

De start is weer op de eerste dinsdag in oktober. Nieuwe leden zijn altijd welkom.

Tot ziens Rieky Dijkstra

## BOONSTRA WINT 19e PARODIALOOP

**Volgend jaar grootse jubileumloop**

De 19e Parodialoop in Tjerkwerd heeft op zondag 2 mei een overwinning opgeleverd voor Jan Boonstra uit Sneek. Zijn eindtijd over de 7,4 kilometer bedroeg 25.53 minuten. Boonstra bleef oud-Bolswarder Alex Bergsma (26.12) ruim voor. Harry Jorritsma uit Sneek sleepte de derde plaats binnen (27.00). De winnaar van vorig jaar, Marco Verkaik uit Groningen, moest ditmaal genoegen nemen met een vierde plaats (27.29). In de vrouwencategorie prolongeerde Carolien Huitema uit Bolsward haar titel. Zij kwam na 34.29 minuten over de meet. In de categorie jongeren tot en met 16 jaar maakte de jonge José Faber uit Workum indruk. Zij won bij de meisjes in de scherpe eindtijd van 34.29 minuten en kwam daarmee tegelijk met de eerste vrouw over de meet. Faber werd hiermee het snelste meisje ooit in de Parodialoop. Pier-Jan Zijsling uit Tjerkwerd won in de jongenscategorie in 36.18 minuten. Daarmee won hij ook de beker voor de snelste Tjerkwerder. Seakle Witteveen bemachtigde deze trofee bij de mannen(30.47 minuten). Freerkje Walsma (39.06 ) bij de meisjes en Lybrich Schakel (38.54) bij de vrouwen. In totaal verschenen er een kleine zeventig deelnemers ( waaronder relatief weinig Tjerkwerders) aan de start van de Parodialoop. Enig minpuntje was dat de brugwachter op de Van

Panhyusbrug nog als storende factor optrad. Hij presteerde het om de brug vlak voor de koplopers naderden, nog open te draaien. Hierdoor verspeelden de toppers ongeveer 20 seconden. Nooit eerder deed een dergelijk incident zich voor tijdens de Parodialoop, het is de nachtmerrie van iedere trimloop-organisator! Gelukkig vatten de toppers deze blunder van de brugwachter nog enigszins luchtig op en zetten ze toch nog prima tijden neer. Vogend jaar vindt de Parodialoop waarschijnlijk op zaterdagavond 7 mei plaats en is er nadien een feestavond ter ere van het 20 jarig bestaan. Hopelijk doen er dan zoveel mogelijk Tjerkwerders mee. Onder andere Hille Schakel en Jehannes Dijkstra gaven in deze 19e editie al het goede voorbeeld door te debuteren in de Parodialoop. Volgend jaar hopelijk weer, mannen. Wellicht stimuleert het ook andere Tjerkwerders om in 2005 mee te doen. Durk Hiemstra maakte de comeback van het jaar door eindelijk weer mee te doen aan de trimloop in zijn vroegere woonplaats.

**Einduitslag Parodialoop 2004:** 1. Jan Boonstra, Sneek 25.53 minuten, 2. Alex Bergsma, Doorwerth 26.12, 3. Harrie Jorritsma, Sneek 27.00, 4. Marco Verkaik, Groningen 27.29, 5. Peter Nauta, Bolsward 27.57, 6. Freark Kaspersma, Abbega 28.25, 7. Klaas Douwe Zwaan, Workum 28.42, 8. Arnold v/d Meulen, Sneek 29.01, 9. Silvio Teunissen, Bolsward 29.19, 10. Tjitte de Vries, Koudum 29.35, 11. Andrew Guest, Sneek 30.10, 12. Henk Nauta, Bolsward 30.34, 13. Ton Visser, Bolsward 30.39, 14. Murk Postma, Nijland 30.42, **15. Seakle Witteveen,Tjerkwerd 30.47,** 16. Simon Jellema, Sneek 31.18, 17. Jaap Ypma, Hartwerd 31.24, 18. Tonnie Ferwerda, Bolsward 31.25, 19. Haye Postma, Reahus 31.43, 20. Peter Balk, Bolsward 31.51, 21. Cor van Sluis, Franeker 32.02, 22. Reimer Strikwerda, Burgwerd 32.37, 23. Teddy Walthuis, Workum 33.22, 24. Klaas Halma, Gaast 33.49, **25. Jelle Zijsling, Tjerkwerd 33.53,** 26.Jan Jellema, IJlst 33.58, 27. Peter Bakker, Bolward 34.03, 28. Broer Feenstra, Winsum 34.17, 29. Carolien Huitema, Bolsward **1e vrouw 34,29,** 30. Aise Bouma, Kimswerd 34.39, 31. Klaas van Kalsbeek, Scharnegoutum 34.51, 32. Gerben Brouwer, Sneek 34.57, 33. Peter Faber, Workum 35.08, 34. Evert Bakker, Tjerkwerd 35.27, 35. Lourens Poorter, Tjerkwerd 35.43, 36. Thijs Kroontje, Bolsward 36.17, 37. Eduard Witteveen, Groningen 38.15, 38. Jolt van Buren, Tjerkwerd 38.35, 39. Sjoerd Hiemstra, Workum 38.36, 40. Bineke Ydema, Bolsward 38.36, 42.Lybrich Schakel, Tjerkwerd 38.54, 43. Nelja Kaspersma, Sneek 39.00, 44. Dirk Hiemstra,Boornbergum 39.04, 45. Hester Groenveld, Bolsward 39.07, 46. Rennie

Jellema, Sneek 39.56, 47. Jelle Bakker, Irnsum 40.47, 48. Michiel Galama, Bolsward 41.42, 49. Bennie deVries, Workum 41.47, 50. Hanneke Bouman, Irnsum 41.52, 51. Jehannes Dijkstra, Tjerkwerd 42.41, 52. Hille Schakel, Tjerkwerd 42.41, 53. Liesbeth Reyenga, Abbega 43.56, 54. Sjouke Wigarda, Leeuwarden 47.28, 55. Douwe Kleefstra, Leeuwarden 51.51, 56. Berend Schreuder, Zweeloo 54.23

**Jeugd t /m 16 jaar:** 1. José Faber, Workum 34.29, 2. **Pier- Jan Zijsling ( 1e jongen) 38.18,** 3. Paulus Witteveen, Tjerkwerd 37.39, 4. Freerkje Walsma, Tjerkwerd 39.06, 5. Welmoed Blanksma, Tjerkwerd 41.36, 6. Aggie Walsma, Tjerkwerd 41.55, 7. Siemke Huitema, Tjerkwerd 44.07

**********

**In de voorbije 19 edities van de Parodialoop deden vele Tjerkwerders mee aan deze klassieker. Op basis van alle uitslagen kwam het navolgende klassement van de Snelste Tjerkwerder Allertijden tot stand. Ook de oud-Tjerkwerders hebben we in deze lijst opgenomen:**

| | | |
|---|---|---|
| **1. Gerrit Wijngaarden** | **26.16** | **1991** |
| **2 Bertus v/d Veen** | **30.00** | **1993** |
| **3. Hette Bakker** | **30.08** | **2000** |
| **4. Menno Bonnema** | **30.10** | **1989** |
| **5. Jolt van Buren** | **30.11** | **1997** |
| **6. Bram Volbeda** | **30.13** | **1991** |
| **7. Bart Gietema** | **30.22** | **1986** |
| **8. Jelle Feenstra** | **30.26** | **1988** |
| **9. Alex Draaisma** | **30.27** | **1993** |
| **10. Peter Bakker** | **30.35** | **1989** |
| **11. Seakle Witteveen** | **30.47** | **2004** |
| **12. Broer Feenstra** | **31.15** | **1988** |
| **13. Jakob Hofstra** | **31.26** | **1997** |
| **14. Sieko Postma** | **31.36** | **1991** |
| **Erik Hendriks** | **31.36** | **1991** |

| | | |
|---|---|---|
| 15. Sjoerd Bakker | 31.40 | 1987 |
| 16. Harmen Posthumus | 32.01 | 1989 |
| 17. Tony Witteveen | 32.07 | 1999 |
| 18. Haye Huitema | 32.16 | 1994 |
| 19. Frans Mulder | 32.54 | 1991 |
| 20. Jelle Zijsling | 33.03 | 1991 |
| 21. Durk Bakker | 33.28 | 1987 |
| 22. Rick Steur | 33.31 | 1993 |
| 23. Jaap v/d Wal | 33.54 | 1987 |
| 24. Sjoerd Huisman | 34.20 | 1994 |
| 25. Bert Miedema | 34.24 | 1989 |
| Cor Volbeda | 34.24 | 1989 |
| 26. Yeb Witteveen | 34.29 | 1989 |
| 27. Evert Bakker | 34.42 | 1997 |
| 28. Menno Poelstra | 34.48 | 1985 |
| 29. Mike Falkena | 35.16 | 1992 |
| 30. Jouke Hylkema | 35.24 | 1988 |
| Meinze Bakker | 35.24 | 1998 |
| 31. Eduard Witteveen (Babu.) | 35.26 | 1994 |
| 32. Leon Falkena | 35.42 | 1991 |
| 33. Lourens Poorter | 35.43 | 2004 |
| 34. Bertus-Rinse Bakker | 36.35 | 1997 |
| 35. Ids Walsma | 36.49 | 2000 |
| 36. Jan Blanksma | 36.50 | 1987 |
| Jaap van Lingen | 36.50 | 1986 |
| 37. Ids Schukken | 36.56 | 1991 |
| 38. Auke de Haan | 36.59 | 1985 |
| 39. Johan Velting | 37.13 | 1989 |
| 40. Joost Huisman | 37.15 | 1990 |
| 41. Gerrit Schukken | 37.21 | 1994 |
| 42. Auke Walsma | 37.46 | 2002 |
| 43. Eduard Witteveen Jsz. | 38.15 | 2004 |
| 44. Durk Hiemstra | 38.31 | 1989 |
| 45. Gert Homsma | 39.32 | 2002 |
| 46. Hans Posthumus | 39.51 | 1993 |
| 47. Roelof de Jong | 40.06 | 1989 |
| 48. Edwin de Boer | 40.28 | 1990 |
| 49. Bouwe Speerstra | 40.42 | 1987 |
| 50. Yde Schakel | 41.04 | 1992 |

| | | |
|---|---|---|
| 51. Herke Bakker | 41.08 | 1990 |
| 52. Michiel Galema | 41.24 | 2004 |
| 53. Niek Galema | 41.36 | 1993 |
| 54. Sjoerd Wijngaarden | 41.41 | 2002 |
| 55. Johannes Dijkstra | 42.41 | 2004 |
| Hille Schakel | 42.41 | 2004 |
| 56. Albert van Lingen | 44.58 | 2002 |
| 57. Tjeerd Haarsma | 46.06 | 1997 |
| 58. Binke Bakker | 46.33 | 1992 |
| 59. Meindert v/d Wal | 48.41 | 1991 |
| 60. Joop Nota | 50.45 | 1993 |
| 61. Wieger Bakker | 1.03.40 | 1987 |
| 62. Daan v. Stigtands | 1.21.57 | 1991 |
| 63. Freark Schakel | 1.31.29 | 1992 |

**VROUWEN:**

| | | |
|---|---|---|
| 1. Tineke Schukken | 35.36 | 1996 |
| 2. Welmoed Schakel | 37.25 | 2002 * |
| 3. Lybrich Schakel | 38.54 | 2004 |
| 4. Clara de Boer | 41.54 | 1990 |
| 5. Bea Gietema | 43.24 | 1988 |
| 6. Marrit Schakel | 43.47 | 2002 * |
| 7. Joke Bakker | 44.09 | 1989 |
| 8. Henny Boersma | 44.49 | 1992 |
| 9. Anke Witteveen | 45.06 | 1994 |
| 10. M. Zwart | 45.05 | 1998 |
| 11. G. van Dijk | 45.38 | 1998 |
| 12. Geertje Reijenga | 54.30 | 1988 |
| 13. Nynke Feenstra | 55.41 | 1987 |
| 14. Anneke Gietema | 57.27 | 1987 |
| 15. Lippy v/d Wal | 1.10.00 | 2002* |
| 16. Rinske Bakker | 1.21.58 | 1991 |

# Historie gaat door het eigen dorp

In het Friesch Dagblad verscheen in de jaren vijftig van de vorige eeuw een serie historische dorpsbeschrijvingen onder de titel 'De historie gaat door het eigen dorp'. Deze en andere artikelen werden gebundeld en in een serie van uiteindelijk zes boeken uitgebracht. Ook onze dorpen in de 'grietenij Wonseradeel' kwamen uitgebreid aan bod.
In het donkerste hoekje van een archiefkast vond ik de met stof bedekte boeken. De inhoud blijkt zelfs na bijna een halve eeuw allerminst stoffig te zijn. Ik denk dat het een stimulerende blik kan zijn op het verleden van ons eigen streek voor zowel geïnteresseerden als leken. Het leek mij een aardige geste om in een serie één en ander op te nemen in ons Skieppesturtsje.

*H. van der Zee*

## TJERKWERD, PARREGA, HIESLUM, DEDGUM, GREONTERP EN BLAUWHUIS

De vijf dorpen, waarover het in dit hoofdstuk gaat, liggen in het uiterste zuidoosten van de grietenij Wonseradeel. Wie oude kaarten bekijkt, merkt al dadelijk, dat er voorheen hier heel wat meer water was dan thans. Verschillende meren en poelen zijn drooggelegd. Het Parregaster meer is tegelijk met het Workumer en Makkumer meer drooggemalen en daardoor werd 850 ha, goed weiland verkregen. Al meer dan 200 jaar tevoren was het Sensmeer in een polder herschapen, zodat het op het kaartje, dat ik natekende uit de atlas van Halma, niet meer voorkomt. Dan was er 't Uylcke meer, de Hieslumer Ee, de Horse of de Horase, zoals deze poel op het kaartje genoemd werd en verschillende andere, zoals de lezer zelf op de tekening kan zien.
Deze lage landen hebben dan ook de eeuwen door strijd tegen het water moeten voeren. Terpen zijn in de eeuwen voor het jaar 1000 opgeworpen en op de grootste van deze hoogten zullen zo langzamerhand, wellicht rondom een kapelletje, de dorpen zijn ontstaan. Reeds vrij vroeg komen de namen van een paar dorpen of buurtschappen in de geschiedenis opduiken. De heren drs. H. Oldenhof en M. J. IJdema schreven een interessant boekje over de parochie Blauwhuis—Sensmeer (deel XIII van de reeks „Frisia Catholica") Zij schreven daarin, dat in een staatje van het jaar 855 van bezittingen van het klooster Werden in Hieslum, Imiswalde (Eemswoude) en Deddingiwerbe (Dedgum) al voorkomen. De schenking geschiedde door een zekere Folckerus. Over de akte is veel geschreven, dat verder voor ons van weinig belang is, maar de dorpen bestonden toen dus al en het klooster kreeg b.v. onder Hieslum 20 gras, in Deddingiwerbe 15 gras en te Imiswalde 70 gras (koegras). Later heeft het klooster Werden de Friese bezittingen verkocht en de Johannieters van Sneek werden tenslotte bezitters van landerijen bij Eemswoude, waar zij een uithof hadden.
In de lijsten van kerken en kapellen in de 13de eeuw komen de dorpsnamen voor. Onder het dekenaat Bolsward behoren dan Deddingum,

Kercwerth, Epanrega (Parrega). In latere lijsten komt ook de naam Griantoix (Greonterp) voor.
Tenslotte komt in een opgave van kloosterbezittingen van Fulda Hieslum ook al zeer vroeg voor als Haslum.
In het reeds bij de behandeling van Schraard, Wons en andere dorpen van Wonseradeel, genoemde stuk, waarin de galioeden (galieden) van

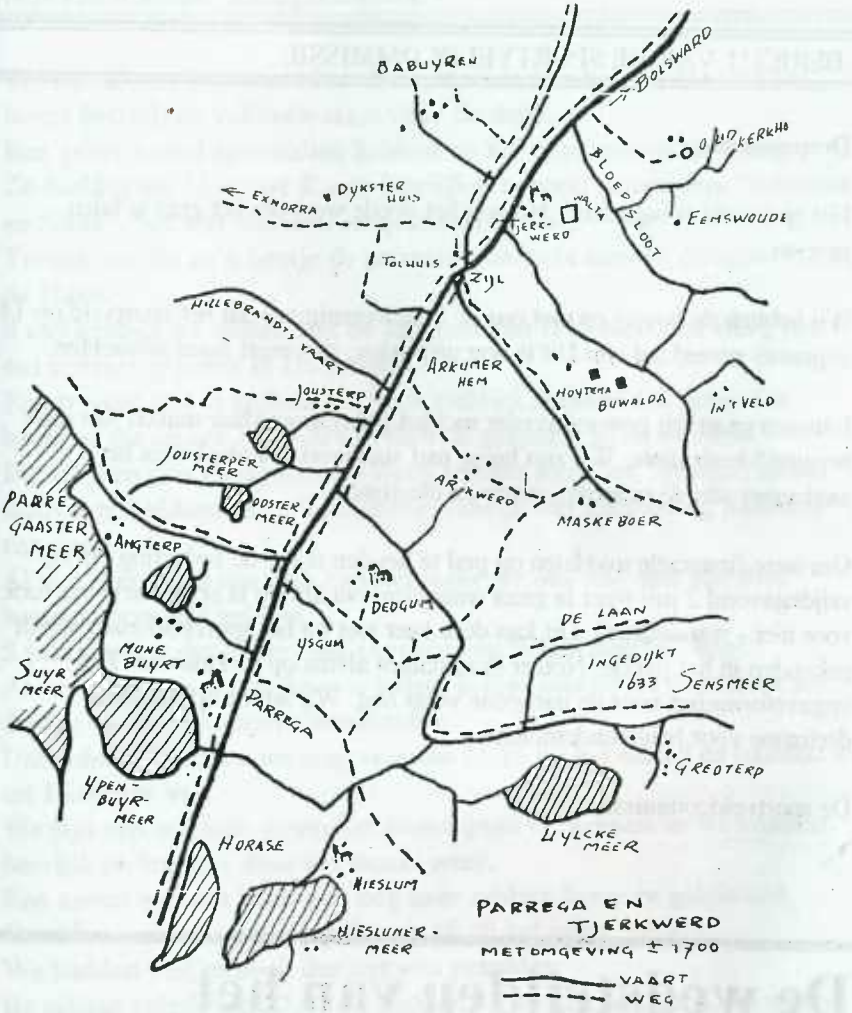


een aantal dorpen rechtsregels stellen, komt ook Epangne voor, dat Parrega moet voorstellen. De spellingen van Exangia, Pagoen en Panderga komen ook voor, terwijl Tjerkwerd in oude documenten ook Iterwerd wordt genoemd, Greonterp Griantox en Dedgum Dedigum.

wordt vervolgd -

(uit: 'de Historie gaat door het eigen dorp' , deel VI door A. Algra / uitg. Friesch Dagblad - 1960)

## BERICHT VAN DE SPORTVELDCOMMISSIE

Dorpsgenoten,

Het sportveld is ingezaaid. Nu nog het goede weer om het gras te laten groeien.

Wij hebben de hoop ( en met ons de kaatsvereniging) dat het sportveld op 14 augustus gereed zal zijn.Dit is nog niet zeker, dus eerst maar afwachten.

Intussen gaan wij gewoon verder met het gebruikers klaar maken van onze berging/kleedruimte. Wij zijn bezig met staalwerkzaamheden en het aanleggen van de riolering, water en electrisch.

Om onze financiële middelen op peil te houden is het de bedoeling om op vrijdagavond 2 juli weer te gaan wandelen. Na afloop is er de barbecue (ook voor niet - wandelaars). Dit kan deze keer niet op het sportveld maar wordt gehouden in het parkje. Noteer deze datum alvast op de kalender. Een opgaveformulier voor de barbecue volgt nog. Wij hopen op een grote deelname voor beide onderdelen.

De sportveldcommissie

# De wedstrijden van het Nederlands Elftal zijn te zien in It Waltahûs!

## Nijs Fan it korps "Eensgezindheid"

We zijn alweer bijna aan het eind gekomen van het seizoen wat het korps betreft, de vakantie staat voor de deur.
Een groot aantal activiteiten hebben op het programma gestaan.
Zo hadden we 13 maart jl. ons jaarlijkse concert samen met "Sanman en Sikke", het was een leuk en geslaagd concert.
Tevens was dit zo'n beetje de primeur van onze nieuwe dirigent Andries de Haan.
8 mei hebben we samen met de korpsen van Hommerts en Heeg een try-out concert gegeven in Hommerts.
Een try-out wordt gedaan om voor publiek stukken ten gehore te brengen die op een concours of festival gespeeld gaan worden.
De korpsen van Hommerts en Heeg zouden naar het "gouden spiker" festival te Bakkeveen en Tjerkwerd naar Schiermonnikoog naar het concours.
Al met al was het een leuk concert waar we ook nog met alle drie korpsen gespeeld hebben.
5 juni was het dus zover: het concours op Schiermonnikooog!!!
Al vroeg op reis om de boot te halen, helaas misten we deze door alle drukte en de vele andere muzikanten.
Uiteindelijk kwamen we ongeveer om 11.15 op het eiland en hadden we tot 15.00 uur vrij.
We zijn met een hele groep het eiland gaan verkennen en we konden heerlijk picknicken door het mooie weer.
Een aantal van ons heeft ook nog naar andere korpsen geluisterd.
Om 15 uur moesten we inspelen en 15.30 het echte werk.
We hadden veel publiek dus dat was prachtig.
De uitslag volgde om 17.45 we hadden 81 punten gescoord, we waren hierover best tevreden!!!
Na deze enerverende en spannende dag gingen we 20.30 weer met de boot naar huis.

**12 juni was er de Slachte, ook hiervoor gingen we vroeg uit de veren: 6.30 vertrek.**
**Samen met de korpsen van Wommels en Burgwerd hadden we een muziektent om in te spelen vlak bij de brug de nije kromme.**
**Tjerkwerd en Burgwerd hebben een gezamelijk optreden verzorgd en Wommels speelde "alleen".**
**Het was een gezellige dag waarin we ook veel Tjerkwerders voorbij zagen komen die allemaal de tocht liepen.**
**Al met al tot ongeveer 15 uur gespeeld, toen waren de laatste wandelaars door.**

**16 juni is onze laatste repetitie in verband met het voetbal van 23 juni.**
**30 juni is er dan nog een gezellige slotavond en zo sluiten we het seizoen weer af.**
**Tot ziens in het nieuwe "seizoen" tijdens onze optredens.**
**We zijn in ieder geval van de partij tijdens de dorpsfeesten!!!**

**Het bestuur**

## VRIJWILLIGE BIJDRAGEN

Vrijwillige bijdragen zijn ontvangen van:
B. Huitema, Jousterperweg , fam. J. Nota, Waltaweg , fam. A. Feenstra, Dedgum; fam. A. Galama, Rytseterp; F. Rollema, Singel; fam. J. Postma, Eemswoude; F. Gietema, Koudum; W. Poelstra, Dedgum; S. Miedema, Eemswoude; fam. B. Walsma, Eemswoude; T. Gaastra, Bolsward; fam. W. Hekkema, Sylroede; K. Talsma-Abma, Sneek.

## Kindermarkt in Tjerkwerd.

Op 15 mei j.l. organiseerde peuterspeelzaal "It Pjuttehonk" een kindermarkt. In de weken voor de kindermarkt werden er heel veel spullen, o.a. kinderkleding, speelgoed en kinderboeken, verzameld. Al deze spullen werden op die bewuste zaterdag verkocht.

Ook was er een kraampje met baby-born kleertjes en een kraampje van It Fryske (berne)boek met name deze laatste heeft uitstekende zaken gedaan.

Verder was er voor de kinderen veel te doen: sjoelen, blikgooien, het raden van de naam van de beer en van het aantal knikkers in de glazen pot. De grabbelton en het schminken waren echter favoriet !

Maar ook het draaiend rad was een groot succes.

De precieze opbrengst is nog niet bekend, maar wordt geschat op ongeveer € 350.

Alle overgebleven spullen, de kleding en het speelgoed, zijn naar een goed doel gegaan .

*Voorzitster Riemkje verkoopt de kinderkleding als een ervaren koopvrouw.*

Omdat het barbecue seizoen weer geopend is, wil ik jullie een paar recepten van heerlijke salades geven.
Je kan dit van te voren bereiden en dan goed koud wegzetten.

MACARONISALADE met ZALM

Ingrediënten;
250 gr. (spiraal)macaroni
zout
1 blik zalm (ca. 440 gr.)
2 rode paprika's en 1 gele paprika
200 gr. belegen Edammer kaas
1/8 liter zure room
2 eetl. Mayonaise
1 theel. kerriepoeder
versgemalen peper
3 eetl. Fijngehakte bladselderij

Kook de macaroni in ruim kokend water met zout beetgaar. Giet de macaroni af in een vergiet en laat de pasta onder koud stromend water afkoelen. Laat de pasta goed uitlekken.
Laat de zalm uitlekken en vang het vocht op. Verwijder de velletjes en de graatjes en verdeel de vis in stukjes.
Was de paprika's, halveer ze en verwijder de zaadlijsten.
Snijd het vruchtvlees in kleine reepjes.
Snijd de kaas in blokjes. Meng al deze ingrediënten in een schaal door elkaar.
Maak een sausje van de zure room, de mayonaise, 3 eetl. Van het zalmvocht, het kerriepoeder, zout en peper. Schep het sausje door de salade en laat hem minstens 30 minuten intrekken. Strooi de selderij over de salade.

Beide salades zijn heerlijk met geroosterd vlees, vis, gepofte aardappel en natuurlijk stokbrood.

## AARDAPPELSALADE met BELEGEN GOUDSE KAAS

Ingrediënten;
1 kg aardappelen
zout
300 gr. belegen Goudse kaas
2 uien
3 augurken
¼ liter yoghurt
5 eetl. mayonaise
2 eetl. fijngeknipte bieslook
2 eetl. fijngehakte peterselie
2 eetl. kappertjes (voor de liefhebber)
versgemalen peper
ca. 6 radijsjes

Schil de aardappelen, was ze en kook ze in water met zout in ca. 20 minuten gaar.
Giet ze af, laat ze afkoelen en snijd ze in plakjes.
Snijd intussen de kaas in blokjes, pel en snipper de uien.
Snijd de augurken in kleine blokjes.
Maak in een grote schaal een saus van de yoghurt, de mayonaise, de fijngehakte kruiden, de ui, de augurk en de kappertjes.
Voeg naar smaak zout en peper toe.
Schep de plakjes aardappel en de blokjes kaas door de saus.
Maak de radijs schoon en snijd ze in heel dunne reepjes.
Garneer de salade met de reepjes radijs.

Veel plezier, eet smakelijk
en veel zon deze zomer!

## VOOR U GELEZEN DOOR PIETEKE DEKKER

- Niet alles is met geld te betalen
- Fouten maken doen we allemaal, toegeven dat we ze maken doen er maar een paar
- De kansen zijn bij de geboorte al ongelijk: het scheelt namelijk een stuk in welke schoorsteen je valt
- Ook al ga je alle dagen naar je werk, het is evengoed een leerschool
- Vroeger: eerst sparen - dan uitgeven Nu: eerst uitgeven - dan sparen
- 'n mens z'n natuur houdt ie tot het laatste uur
- Grijp 't geluk als het jou kant op waait, anders grijp je mis
- Het valt niet mee zei de jongen, vader is met moeder getrouwd, maar ik moet met een vreemde
- Geen gejammer geen geklaag, op is op en weg is weg
- Degene die een nieuw huis wil bouwen moet eerst spijkers tellen
- Wie wil uitpakken moet een pak hebben waar wat in zit
- Ik preek alleen maar voor de slapers zei de dominee, dus de anderen kunnen wel een tukje doen
- Trouwen is geen klompen passen
- Beppe zei altijd: vergeet de mooie dagen niet!
- Geen dag zo dik of de zon geeft een blik
- Beter druk dan geen werk
- Goede woorden kosten geen geld
- Het komt er niet op aan hoe oud men is, maar *hoe* men oud is
- Men kan nooit weten waar de vis zit zei de man en hij zette zijn fuik in de dakgoot
- Sluit vriendschap met je buurman, maar loop de deur niet plat

## OPBRENGST COLLECTES

De actie voor het Astmafonds in het kader van de landelijke inzameling in de week van 10 -15 mei heeft in Tjerkwerd een bedrag opgebracht van € 194.50.
Akky, Tetje en Nellie bedankt voor jullie inzet, en een ieder die door een financiële bijdrage deze collecte heeft doen slagen.

Namens het Astmafonds bedankt. Doetie Bakker

**********

Voor Unicef komen kinderen op de eerste plaats. Dat is al bijna 60 jaar zo. Unicef zet zich ervoor in dat kinderen krijgen wat zij nodig hebben om gezond en veilig op te groeien. Zo steunt Unicef in 158 landen projecten op het gebied van zorg , onderwijs, schoon drinkwater en voeding.

In Vietnam bijvoorbeeld worden miljoenen kinderen door Unicef gevaccineerd tegen mazelen. In veel landen is deze eenvoudig te voorkomen ziekte nog altijd een van de belangrijkste doodsoorzaken onder kinderen.

Met uw hulp bouwt Unicef aan een wereld waar de rechten van kinderen worden gerespecteerd. Door de collecte van Unicef te steunen helpt u mee aan een betere toekomst voor deze kinderen. De collecte in Tjerkwerd e.o. heeft € 137,94 opgebracht.

Namens alle kinderen die door Unicef geholpen worden HARTELIJK DANK!

*Zo lief, zo klein, zo bijzonder*
*jij bent ons vierde wonder!*

Dolblij en gelukkig zijn wij met de geboorte
van onze dochter en zusje

## Anne Sophia

3200 gram 16 mei 2004 50 cm

Anno en Gea Galama-Hogeling
Yvonne, Menno en Femke
Rytseterp 2, 8765 PC Tjerkwerd
tel. 0515-577414

Gea en Anne rusten van 13.00-15.00 uur.

Wij zijn heel blij met de geboorte
van onze zoon en broertje

## Stefan

20-04-2004

Rob Dijkstra en Anneke Feenstra
Marije Anna
Bolswarderweg 1a
8765 LR Tjerkwerd
tel. 0515 - 577370

## BERICHT VAN DE E.H.B.O.

13 Maaie 1959, dat is de datum, echt wier
dat Akke van Wieren EHBO-examen die.
En it oare jier
Wie se al mei de wedstriid foar Warkum yn 't spier
Yn maaie 1961 troude se mei Hein
En dêrtroch waard fan doe ôf Akke "Gietema" sein.

Yn it notuleboek stie,
dat de EHBO fan Tsjerkwert yn 1961 syn jiergearkomste hie
Welkom konden ze eveneens heten een nieuw lid:
Mevrouw A. Gietema- van Wieren uit Workum, die vanwege haar huwelijk nu in Tjerkwerd zit.

31 oktober 1962 hie de kring yn de kantine fan de Hollandia molkfabryk in oefenjûn. As ploech binne Pyt Tolsma, Akke Gietema en Tine Lyclama á Nijeholt der hinne gien.
Hoe as it gyng, dat stie der yn 't notuleboek net by,
Mar it wie foar Akke it begjin fan in lange ry.

Noch 3 keer die Akke mei in wedstriid of oefenjûn,
En dêrnei is Akke fan de EHBO in Tsjerkwerd ôf gûn.
Se hie twa jonges, doe kaam der in famke by,
Hein en Akke fansels tige blij.
Wanneer as 't dou krekt betanke hast, witte wy net, dat hat de skriuwster net yn 'e boeken set.

Mar..... 12 jannewaris 1969 gyng der yn Tsjerkwert in nije kursus fan start, 17 kursisten, dat like knap.
Mar dat moast ek wol, as de EHBO-feriening bliuwe sol.
Want....der wiene mar 4 minsken mear lid,
en dat wiene minsken mei pit.

26 jannewaris 1970 hawwe der 13 eksamen dien,
en der sakke gjinien.
Akke wie der ek by, en mei har diploma wer blij
Dizze pear jier ha ik it mist.
Mei in húshâlding wit ik, dat it in goed ding is.
De herhellingslessen binne sa fernaam,
dat wie de reden dat Akke altyd trou kaam.
Yn 1973 gyngen wy byelkoar oefenje oan hús
dus dat waard oefeningen dwaan yn keukens, skuorre of bûthús.
Mei ús herhalingslessen binne we ek faak op Rytseterp west,
en de kofje en koeke smakke by jimme bêst.
Akke wie wol wat in wedstriid frou,
yn '75/'76 en '79 die se mei, hiel trou.
Mar....yn it notuleboek stie: het sukses jaar '80 - '81
"nou dat begjin like prachtich.
Akke Gietema, TineMiedema en Hinke Twijnstra gyngen nei de
kringwedstriid ta, en se waarden earste yn poule A.
Dus we koene der net foar wei,
We diene oan de Provinciale wedstriid yn Drachten mei.
Wachtsje yn 'e kelder, en we moasten lêst,
dus dan is de stimming ek net mear sa bêst.
Wy hiene yn ús poule de earste priis,
en waarden fan skrik griis.
We sieten yn 'e finale, dat wie wol in ear,
en we moasten dus noch in kear.

Dat selde jier krige Akke it foarelkoar:
"De jeugd EHBO-A op de school van Tjerkwerd gaat door"
Klasse 5 en 6 hawwe doe eksamen dien en der sakke gjinien.
Fanôf fat jier hawwe de bern yn Tsjerkwert altyd EHBO les hân.
En hat ús feriening mei skoalle in bân.
Letter waard Akke coordinator fan Wûnseradiel súd,
en dertroch moat se der gauris op út
Alle skoallen hawwe no jeugd EHBO-A

Wer't se yn har fierdere libben in hiel soart oan ha.
Hartreanimaasje ha wy foar it earst dien yn 1983
19 cursisten der sakke gjinien.
Akke hie dat regele, en der hiel wat foar ôf belle
en se hat om it ús te learen, dr. Sikkens en Kolkena nei Tsjerkwert helle.

Yn april gyngen Akke, Hinke en Janny Poelstra nei de wedstriid yn
Gorredyk, Mei syn njoggenen út Tsjerkwert, dus we hiene publyk.
Akke wie poerbêst yn har liedstersrol,
Se sette ús oan 't wurk en gjin gesol.
Yn de finale kamen we op it twadde plak,
Dokkum waard earste mei ien punt ferskil, dus de winst wie krap.
Akke wûn de liedsterspriis,
in pracht fan in wikselbeker en dermei wie se tige wiis.

Yn 1985 in Âlvestêdetocht, wat wiene wy blij,
op ús helppost wie Akke ek fan de party
Yn 1986 rieden der wer 15.000 âlvestêdetocht-riders yn Tsjerkwert lâns,
yn ien dei, Akke holp wer iverich yn 'e helppost mei.

23 april 1986 doe die Akke it kadereksamen,
wat se yn Ljouwert ôfnamen.
Lokkich se hat it helle,
mar wol mei in soad frije tiid en swit betelle.
No jout se les (cursussen) op in hiele soart plakken yn Fryslân,
mei plesier, want se hat der nocht oan.
En Hein is jûns wer alllinich thús
dan nimt Akke bitterballen mei nei hús
Akke jowt ek elk winterskoft yn Tsjerkwert les,
dat foldocht har en ús bêst.

Hein, dyn gesin en it libben op Rytseterp, dat wie belangryk foar dy,
EHBO wie ek in stik fan dyn libben, it makke dy blij.
Meielkoar is se no 40 jier EHBO-lid

en ik fyn it is noch een frou mei pit.
As oantinken krigest fan ús gjin goud of sulveren spjeld,
want dêrfoar has ús feriening net genôch jild.
Nim dit altyd yn dyn aginda mei,
brûk it, hoop ik yn sûnens, dan tinkst oan ús feriening elke dei.

## PARSEBEROCHT

**Afûk iepenet nije boek - en taalwinkel**

Woansdei 2 juny iepenet de Afûk syn nije boek- en taalwinkel oan de Bûterhoeke 3 yn Ljouwert. De winkel is spesjalisearre yn útjeften yn en oer it Frysk en Fryslân en is ek ynformaasjepunt foar alle fragen oer de Fryske taal. De winkel is foarearst iepen fan moandei oant en mei freed fan 9.30 oant 17.30 oere.
Nei de komst fan de popakademy yn 2003 yn it Fryslânhûs Ahter de Hoven, it eardere kantoar en winkelpân fan de Afûk, hat de winkel hast in jier ticht west.
Op de nije lokaasje wol de Af^k mear minsken mei it wiidweidige oanbodfan syn produkten yn 'e kunde komme litte. Dat jildt foar de winkel en de útjouwerij en ek foar oare produkten, lykas kursussen, tematyskriften, F-side, Tomke en tal fan oare projekten en aktiviteiten.

Foar mear ynformaasje: Koen Eekma, direkteur Afûk, tel 058-2343070

**Ferhûsberjocht**

De **Afûk** en **It Fryske Boek** binne ferhuze.

It nije **besykadres** foar beide organisaasjes en de fernijde Afûk-boekwinkel:

Bûternoeke 3
8911 DH Ljouwert

Us **postadres, telefoan, faks en e-mail** bliuwe:

Afûk
Postbus 53
8900 AB Ljouwert
tel: 058-2343070
faks: 058-2159475
e-mail: ynfo@afuk.nl
www.afuk.nl

It Fryske boek
Postbus 1311
8900 CH Ljouwert
tel: 058-2343090
faks: 058-131866
e-mail: ynfo@fryskeboek.nl
www.fryskeboek.nl

## SNYPSNAREN

*'Wat je van ver haalt is lekker.' Dit geldt in het bijzonder voor de wel heel speciale hond van Fokke & Baukje. Een 'oprjochte' Friese kerel was kennelijk niet goed genoeg. Alleen het zaad van een Sloweens raspaardje mocht gebruikt worden voor de bevruchting. Vandaar dat de familie Kootstra even 4 dagen op reis ging naar Slowenië om Nora aan haar gerief te laten komen. (De reis heeft overigens wel haar vruchten afgeworpen; Nora krijgt kleine raspaardjes!!)*

*Bij Yde Schakel wordt gemoderniseerd. Sinds kort is er videobewaking aangebracht in de stal. Lekker gemakkelijk voor de 'lammerij', dan hoef je je bed niet telkens uit. Of wil Aly misschien een oogje in het zeil houden omdat er steeds van die leuke 17-jarige vrouwelijke stagiaires aan het werk zijn?*

*De kaasboer was 's ochtends op de Terp geweest en had aan Fokko droge worsten verkocht. Dezelfde middag kwam de kaasboer weer langs, zag dat Jaap thuis was en vroeg hem of hij ook nog iets wilde kopen. '...mar droege woarsten hoe jo net te nimmen, dy ha'k fan 'e moarn al oan jo soan ferkocht.'*

*Bert is een handige doe-het-zelver. Alleen staat het dak zo langzamerhand wel erg lang in de steigers. Hest' wat hoogtevrees kregen Bert?*

*Buurman Douwe doet het ook wat rustig aan. Mar da's gedwongen, want hij 'hie de earm yn't ferbân'.*

*Ouderkerken-nijs.....*

*Us Durk is troud. Feest mei al syn maten op it Skylge. No feest mei syn grutste maat op Cyprus.*

*Broer Peter hat in oare auto. Bytsje in skytkleur mar fierders wol moai. No net wer mei de auto tútsje keardel!*

*Nei 12 jier toulûken krijt de skoalle in nij dak. Nei hast 14 jier juf Doutzen krijt de skoalle in nije master.*

*Tante Juf gaat naar Makkum. Welnu, ze heeft haar sporen zeker verdiend op onze school. Uiteraard heel veel succes toegewenst! En minstens zoveel succes gewenst met het fietsen van en naar Makkum. Als dat lukt, zal het andere ook geen probleem voor je zijn.*

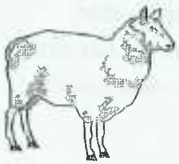

*Kopij en snypsnaren graach foar 27 septimber*

Tsierkwert